punto blanco
chompas muy finas

PRESENCIA

MATUTINO FUNDADO EL 28 DE MARZO DE 1952
AÑO XXIX-Nº 7.957-LA PAZ, BOLIVIA, MARTES 7 DE OCTUBRE DE 1980-14 PAGINAS-$b. 4.00

Use chompas punto blanco

Recrudece la lucha en el frente irano-iraquí

Varios sitios de Teherán fueron bombardeados como represalia a incursiones aéreas iraníes. En Londres se anunció la caída de Khorramshahr en poder de iraquíes, pero Teherán desmintió la versión.- Ambos bandos se proclaman victorias en la lucha que se libra a lo largo de 500 kilómetros .

BAGDAD, 6 (AP)– Aviones iraqueses atacaron hoy varios puntos de Teherán en represalia por incursiones aéreas iranies contra objetivos civiles en Irak, anunció la agencia noticiosa oficial iraquesa.

Entretanto, en Londres, la emisora British Broadcastig Corp. (BBC) dijo que la ciudad de Khorramshahr, principal puerto irani había sido capturado por fuerzas iraquesas, en el primer triunfo mayor de Irak en la guerra que libra desde hace dos semanas con Irán.

Sin embargo, radio Teherán rechazó de inmediato el despacho diciendo que las fuerzas iranies tenian total control de la ciudad y que "los infieles fueron obligados a retirarse".

En un comunicado emitido antes de la transmisión de la BBC, radio Teherán habia dicho que las fuerzas iraquesas bombardeaban a Khorramshahr desde territorio iraqués, al lado opuesto del estuario de Shjat Al Arab. Sin embargo, la emisora agregó que "las Fuerzas Armadas iraquesas han sido rechazadas".

El corresponsal de la BBC, Christopher Morris, informó desde el frente que la ciudad portuaria estaba "firmemente bajo control iraqui" pese a que seguia el fuego de armas pequeñas y artilleria.

Un comunicado del gobierno iraqués, anunciando las incursiones contra Teherán advirtió a los líderes iranies "que la Fuerza Aérea Iraquesa es capaz de estremecer el suelo que pisan y es capaz de destruir cualquier objetivo en el corazón de Irán", dice un despacho de la agencia.

El comunicado añadió que todos los aviones iraqueses regresaron a sus bases.

Las anunciadas incursiones aéreas se produjeron en momentos que continúa la lucha a lo largo de los 500 kilómetros de la linea del frente, con ambos bandos proclamando victorias de sus fuerzas contra el rival.

Horas antes, un comunicado irani informó que aviones de ese país atacaron objetivos militares en el interior de Irak, "incluyendo bases aéreas, instalaciones de radar, columnas de tropas y guarniciones militares como también instalaciones petroleras y de pertrechos".

El comunicado niega que los aviones iranies hayan atacado objetivos civiles, aunque admite que lanzaron panfletos sobre Bagdad.

En una entrevista difundida anoche por la televisión de Teherán, el Presidente irani Abolhassan Bani- Sadr, restó importancia a los ataques iraqueses contra ciudades iranies. El Presidente dijo que en ellos tomaron parte

(Pasa a la página 11)

RECHAZO IRANI.- Ahwaz, Irán, 6 (AP).- Soldados iranies hacen la señal de la victoria después de rechazar un ataque iraquí. Los iraquíes renovaron sus ataques contra las ciudades de la provincia petrolera de Khuzestan. Un comandante militar dijo que la gigantesca refinería de Abadan ha quedado seriamente dañada y llevará meses repararla (Radiofoto AP).

Consejo Episcopal Permanente inició reunión extraordinaria

Recibió visita del Subsecretario de Culto

LA PAZ, 6 (ANF) - La reunión extraordinaria de obispos que se inició en la mañana del lunes, recibió al subsecretario de Culto, Dr. Walter Rico Toro, visita que fue interpretada por el episcopado como un gesto "dialogal" de parte de las autoridades del Gobierno.

Tal información fue proporcionada por el secretario general de la Conferencia Episcopal, Mons. Alejandro Mestre, al término de la primera jornada de trabajo en la tarde del lunes.

El prelado explicó que el Dr. Wálter Rico Toro había transmitido a los obispos el saludo del presidente Luis García Meza.

La reunión extraordinaria y ampliada del Comité Permanente del Episcopado fue convocada, según declaró monseñor Mestre, para analizar nuevas situaciones que se han creado y que dificultan la labor evangelizadora y la seguridad de la Iglesia.

Son once los prelados que iniciaron el encuentro en la mañana de hoy bajo la presidencia de Mons. Luis Rodríguez, arzobispo de Santa Cruz y presidente de la Conferencia Episcopal de Bolivia.

En la entrevista sostenida entre los obispos y el Subsecretario de Culto, ambas partes han presentado sus puntos de vista sobre la situación Iglesia-Gobierno, expresó Mons. Mestre en declaraciones a ANF.

Las sesiones del episcopado proseguirán mañana, pero, según la secretaria de la conferencia, no se han fijado fecha para la finalización del encuentro, sino que los obispos se han propuesto agotar el temario programado.

Resultados sobre cuantificación de gas natural serán conocidos en 1982

Los resultados del proyecto de cuantificación de las reservas nacionales de gas natural sólo podrán ser conocidos en agosto de 1982, informó ayer la Secretaría de Informaciones de la Presidencia de la República.

El boletín de la SGI dice que ese informe fue proporcionado por Jaime Oblitas García, jefe de la Comisión de Cuantificación de Reservas Gasíferas, de Yacimientos Petrolíferos Fiscales Bolivianos.

El anuncio significa un retraso respecto al cronograma inicialmente anunciado por autoridades de YPFB. En principio, se había dicho que los resultados de la cuantificación serían conocidos hasta fines de 1981.

Según el informe de la SGI, en el último decenio fueron descubiertos nueve campos gasíferos, ubicados en el norte del departamento de Santa Cruz y en la región chaqueña. Pero ello, se invirtieron, aproximadamente, 25 millones de dólares americanos.

El informe oficial agrega que los trabajos de prospección ya realizados demostraron la existencia de importantes reservas de gas natural, las cuales deberán ser cuantificadas, con precisión, mediante el actual proyecto.

Según el ingeniero Oblitas, los trabajos inliciales del proyecto de cuantificación se cumplen según los cronogramas, aunque resta todavía el cumplimiento de algunas formalidades legales, para que se nicien los desembolsos de los créditos contratados.

El proyecto tiene un costo total de aproximadamente 42 millones de dólares, de los cuales, 32 millones son financiados por el Banco Interamericano de Desarrollo y el Banco Mundial.

Consiste en la perforación de pozos exploratorios en los departamentos de Santa Cruz y Chuquisaca y la prospección de 1.500 kilómetros lineales, en la región de "Boomerang" al norte de Santa Cruz.

Como proyecto adicional, será instalada una planta de recuperación secundaria de petróleo, en la región de Monteagudo, en el departamento de Chuquisaca.

El proyecto de cuantificación es fundamental para la definición de la futura política gasífera nacional que, según los planes gubernamentales, contempla la posibilidad de exportar ese producto al Brasil.

Recientemente, autoridades del Ministrio de Mineria y Metalurgia se declararon optimistas sobre la posibilidad de que los resultados del proyecto confirmen la posibilidad de la exportación y anunciaron que, pese a que el proyecto está en su fase inicial, se buscarán contactos inmediatos con el Brasil, con objeto de reactualizar las conversaciones sobre la exportación.

Según los acuerdos preliminares, Bolivia exportaría al Brasil aproximadamente 400 millones de pies cúbicos de gas natural por día.

Comisión de Derechos Humanos de la OEA ha comenzado una investigación en Nicaragua

MANAGUA, 6 (EFE) - La Comisión Interamericana de Derechos Humanos (CIDH), que el domingo llegó a Nicaragua para observar la situación de los derechos humanos en el país, inició hoy, lunes, sus actividades en Managua.

Están previstas para este día entrevistas de la CIDH con los cinco miembros de la Junta nicaragüense de Reconstrucción Nacional, así como con los integrantes de la Comisión Nacional de Protección y Promoción de los Derechos Humanos.

La comisión se entrevistará también con los nueve comandantes que integran la dirección nacional del Frente Sandinista de Liberación Nacional (FSLN).

El gobierno nicaragüense, por medio de Sergio Ramírez Mercado, integrante del Ejecutivo, invitó a la Comisión Interamericana de Derechos Humanos, el año pasado, a visitar este país.

La comisión, tras su llegada a Nicaragua, se instaló en el hotel "Camino Real" de Managua, donde diariamente atenderá quejas sobre supuestas violaciones de los derechos humanos.

Los comisionados que ya se encuentran en el país son el profesor Tom J. Farer, quien presidе la comisión, y Marcos Gerardo Monroy Cabra, Francisco Bertrand Galindo, Luis Tinoco Castro, Carlos A. Dunshee de Abranches y César Sepúlveda.

Al llegar a Managua, la comisión encontró un grupo "de avanzada", integrado por un personal de abogados, técnicos y experos en cuestiones administrativas.

La comisión estará en

(Pasa a la página 11)

Delegado papal en el Congreso Mariano argentino

BUENOS AIRES, 6 (AP) - El Cardenal Camarlengo de la Iglesia Católica, monseñor Paolo Bertoli, llegó hoy para participar en el Congreso Mariano Nacional, que se realizará en la ciudad de Mendoza.

El arzobispo de Buenos Aires y primado de la Argentina, monseñor Juan C. Aramburu, dijo que la presencia del delegado papal muestra el interés del Sumo Pontífice por la Argentina.

Bertoli, que fue recibido por el canciller, brigadier Carlos W. Pastor, dijo ser portador de una bendición papal para el pueblo argentino y se manifestó "muy satisfecho por presidir el Congreso Mariano. Me alegra mucho que el Santo Padre me haya elegido para esta misión pastoral".

El cardenal Aramburu, por su parte, dijo que al designar a Bertoli el Papa demostró la "predilección que tiene por los asuntos argentinos, y sobre todo el que tiene ahora en sus manos que es el arreglo pacífico del diferendo con Chile".

Argentina y Chile tienen sometido a la mediación del Sumo Pontífice el entredicho limítrofe en la zona del canal de Beagle.

El Congreso Mariano Nacional se inaugurará el miércoles en Mendoza, a 1.000 kilómetros al oeste de esta capital. Se anticipa que asistirán unos 50.000 peregrinos de todo el país.

Encarnizada lucha por el control de Khorramshahr

BEIRUT, 6 (EFE).- Encarnizados combates tienen lugar hoy lunes en la ciudad irani de Jorramshahr entre asaltantes iraquíes y defensores iraníes cuando la guerra entre los dos países entró en su tercera semana.

Los combates sólo se interrumpieron ayer durante unos minutos cuando las fuerzas iraquíes empezaron a observar un alto el fuego unilateral que los iraníes no siguieron en ningún momento.

Iraquíes e iraníes se bombardean mutuamente con artillería pesada y morteros en Jorramshahr, cuyo puerto parece en manos de las tropas iraquíes, mientras que el centro de la ciudad sigue en poder de los iraníes.

Al otro lado del Chatt Al-Arab, el disputado canal que divide a los dos países en su frontera más meridional, la ciudad iraquí de Basora volvía lentamente a la vida normal.

Ambos países anunciaron ataques aéreos de la aviación contraria. Radio Teherán admitió bombardeos ayer de Teherán y de otras ocho ciudades iraníes, entre ellas Tabriz, Kermanshah y la isla de Kharg, adonde se encuentra la mayor terminal de crudos irani.

En Bagdad, el mando militar anunció haber destruido a dos "jumbo jet", iraníes en el aeropuerto de Mahrabad, en las afueras de Teherán. Estas informaciones no fueron confirmadas por parte irani.

Radio Teherán aseguró que la defensa antiaérea derribó ayer a nueve reactores iraquíes y afirmó que se producían nuevos combates en la zona de Ilam, donde Irán dijo haber recuperado la ciudad de Mehran.

También se produjeron nuevos bombardeos de Bagdad por los "Phantom", iraníes, según anunció el alto mando iraquí.

En Ahwaz, capital de la provincia irani de Juzestan, en la que se están librando la mayor parte de los combates, el jefe de las fuerzas iraníes, Mostafá Chamran, dijo a los periodistas que los bombardeos iraquíes habían destruido la mitad de las instalaciones de la refinería de Abadán, la más importante de Oriente Medio, que podría estar sin funcionar durante meses.

Chamran declaró también que las tropas iraníes tienen en su poder grabaciones de conversaciones entre fuerzas iraquíes con algunas órdenes dadas en ruso y añadió que hay evidencia de que los rusos están suministrando armas a Irak.

También dijo el jefe militar irani que Irán había sido informado por diez divisiones iraquíes en total, con 10.000 hombres cada una, y que dos de estas divisiones motorizadas dirigidas hacia Ahwaz fueron destruidas.

La agencia de noticias iraní "PARS" reveló que la Unión Soviética hizo ayer un nuevo ofrecimiento de ayuda militar a Irán, pero añadió que el Primer Ministro iraní Mohammad Ali Rajai, rechazó tal ayuda en una entrevista co

(Pasa a la página 1

Vigésima Reunión del CIE se realizará la próxima semana

La Vigésima Reunión Ordinaria del Consejo Internacional del Estaño se realizará la próxima semana en Londres, aunque su agenda sólo contempla temas de rutina, es probable que sirva para una nueva discusión sobre el plan de ventas de la GSA y se constituya en una ocasión propicia para el intercambio de opiniones en torno al próximo Convenio Internacional del Estaño, según se informó oficialmente.

La agenda incluye la presentación y análisis de los informes de los comités técnicos, del CIE, sobre el comportamiento del mercado internacional, en los últimos tres meses. Serán analizados, en forma especial, la situación de las reservas internacionales de estaño y las últimas acciones del Fondo de Estabilización de Precios de ese metal.

Pero, antes y después de la Reunión del CIE, continuará el diálogo a nivel de "grupos de contacto", en torno al próximo convenio del CIE. Esos contactos -por separado, entre productores y consumidores- fueron intensificados en los últimos días, como preparación a una nueva discusión conjunta, que podría realizarse en noviembre próximo, en Ginebra.

La última reunión oficial sobre el próximo convenio del estaño fracasó en su intento de compatibilizar los intereses de los consumidores con las exigencias de los productores. En mayo pasado, en Ginebra, el fracaso de las negociaciones aplazó indefinidamente la aprobación del próximo convenio y planteó la posibilidad de que la vigencia del actual sea prorrogada por un año más.

El Sexto Convenio Internacional del Estaño debe entrar en vigencia en julio de 1981. Si no se llega a un acuerdo definitivo sobre su redacción, el Quinto Convenio tendría vigencia hasta junio de 1981.

Productores y consumidores de estaño han decidido que el plazo final para la aprobación del próximo convenio regulador del mercado internacional del estaño, será enero de 1981.

Para procurar un entendimiento previo a la negociación final, serán intensificadas las conversaciones entre productores y consumidores, a nivel extraoficial. Entre los productores, Bolivia destaca como el país más interesado en conseguir la adopción de una posición conjunta, capaz de posibilitar un acuerdo que, básicamente, defienda los precios del estaño.

Entre otras cosas, los productores piden que sea modificado el sistema de votaciones del CIE, que sean elevadas las escalas mínimas de precios que se prohíba la venta de las reservas estratégicas no comerciales y que sean mejorados los actuales sistemas de estabilización de precios.

VENTAS DE LA GSA

Voceros del Ministerio de Minería y Metalurgia informaron que, si en la inminente Reunión del CIE es puesto nuevamente en discusión el asunto de las ventas de la GSA, de EE.UU. Bolivia reiterará su rechazo a ese plan de ventas y exigirá que el CIE no las apruebe.

En cumplimiento del actual convenio EE.UU. comunicó al CIE su intención de vender el estaño de sus reservas, pero el organismo internacional no dio hasta ahora su aprobación.

Formalmente, las ventas de la GSA se iniciaron en julio pasado, pero, de las 3.000 toneladas de estaño puestas en el mercado, sólo fueron vendidas cinco. Según informes extraoficiales, las ventas no pudieron concretarse porque los compradores ofrecieron precios muy inferiores a los del mercado internacional.

Bolivia alega que una venta masiva del estaño de la GSA provocará un descenso brusco de las cotizaciones, con graves perjuicios para la economía nacional.

No viajará ninguna delegación oficial a la próxima reunión del CIE. La representación boliviana estará a cargo de los delegados permanentes ante ese organismo.

Ultimas de la noche

BUENOS AIRES, 6 (AP) Dos delegados argentinos ant la Santa Sede llegarán a est capital para informar sobre la negociaciones que se efectúa con la mediación papal sobre e diferendo limítrofe argentino chileno en la zona del Canal d Beagle, trascendió en fuente oficiales.

Las fuentes dijeron que embajador Guillermo Moncay y el general Ricardo Etcheverr Boneo son esperados en lo próximos días.

QUITO, 6 (AP).- La co troversitida ley de las 40 horas d trabajo por semana entró e vigencia el 1 de octubre y disloc las actividades durante el fin d semana.

El mayor impacto se pr dujo con el cierre de la gasolineras el domingo y, desd el sábado, de los pequeñ negocios e industrias que n pueden absorber el recarg salarial del ciento por cien durante el período destinado a descanso obligatorio. La ley fu aprobada por el Congres Nacional el año pasado y sa cionada por el Presidente Jaim Roldós.

Presidente Herrera Campins: Venezuela está preparada para enfrentar acciones guerrilleras

Versiones de un rompimiento diplomático con Cuba

CARACAS, 6 (AP).- El Presidente Luis Herrera Campins dijo que Venezuela esta "preparada para todo", en respuesta a versiones de que un eventual rompimiento de relaciones con Cuba podría desatar un resurgimiento de las guerrillas en el país.

"Estamos preparados para todo y nunca hemos bajado la guardia frente a la subversión y siempre hemos sabido combatirla", dijo el presidente a los periodistas durante un recorrido por el interior del país ayer.

Y agregó que "ellos (los posibles guerrilleros) lo saben mejor que nadie".

El profundo deterioro de las relaciones entre La Habana y Caracas, que según muchos terminará en ruptura formal pronto, ha provocado aquí, especialmente en círculos políticos y en la prensa, especulaciones de que ello podría conducir a un resurgimiento de la ahora desaparecida guerrilla.

Cuba retiró virtualmente todos sus diplomáticos de aquí, después que una corte militar absolvió, en primera instancia, a cuatro acusados de haber colocado la bomba que hizo estallar hace cuatro años un avión comercial cubano, matando a las 73 personas que iban a bordo. El Presidente cubano Fidel Castro reaccionó airadamente y calificó de " fariseos hipócritas" a los dirigentes venezolanos.

La decisión deberá ser refrendada o modificada por una corte militar superior, y algunos observadores dicen que la decisión de Castro sobre la ruptura de relaciones dependerá del veredicto de esa corte. Esta debe reunirse en los próximos días.

El gobierno venezolano ha reaccionado con calma ante la crisis, y claramente ha decidido que si hay ruptura ella sea iniciativa de Castro.

El gobierno aquí ha dejado en claro que la separación de poderes que rige la democracia venezolana impide al Ejecutivo interferir en decisiones judiciales. Varios líderes del gobierno, incluso Herrera, han destacado que ello no ocurre en Cuba.

Cardenal Felici denuncia excesivo número de anulación de matrimonios

CIUDAD DEL VATICANO, 6 (AP).- El Cardenal Pericle Felici, Prefecto del Supremo Tribunal Apostólico, anunció hoy ante el Sínodo de Obispos que se celebra aquí que el número de matrimonios anulados en la última década ha aumentado a un ritmo "astronómico".

Las anulaciones concedidas por algunas cortes eclesiásticas han registrado un incremento de hasta un "cinco mil por ciento", agregó el prelado, sin dar cifras concretas.

"No es tanto el aumento en el número total lo que preocupa, sino la enorme facilidad con la que esos casos han sido sometidos y resueltos", destacó.

Monseñor Felici es titular del Tribunal Supremo, que recibe las apelaciones de los fallos pronunciados en instancias inferiores. El Vaticano dio a conocer un sumario del mensaje que pronunció ante la reunión de los obispos, celebrada a puertas cerradas con la presencia del Papa Juan Pablo II.

El prelado acusó a los tribunales inferiores de no respetar la ley canónica en muchos casos, prefiriendo citar "inmadurez sicológica o incapacidad de llevar a cabo los deberes conyugales" como pretextos para conceder anulaciones.

Bajo la ley de la iglesia, las parejas que desean obtener la anulación de su boda deben demostrar que en ningún momento

(Pasa a la página 11)

TANQUE IRANI.- Ahwaz, Irán, 6 (AP).- Un tanque iranies toma posición cerca de Ahwaz. Las fuerzas iranis combatieron con tropas iraquesas en torno de esta ciudad por espacio de dos semanas. Finalmente los soldados iranies lograron rechazar totalmente el ataque iraquí (Radiofoto AP).

Alcaldía de Santa Cruz busca solucionar déficit económico

SANTA CRUZ, 6 (PRESENCIA).- Hasta fines del pasado mes, había un desfase en la economía de la Alcaldía Municipal de esta ciudad, del orden de los noventa y un millones de pesos, pero el jefe de la comuna, coronel Luis López Bacigalupo, se mostró optimista al declarar que "esta situación se aliviará hasta fin de año".

La Alcaldía está tratando ahora de poner en práctica un operativo envolvente. Cercar a los morosos y obligarlos a rendirse, pagando sus contribuciones atrasadas. Para ese fin ha dado término y reflexiona sobre la necesidad de robustecer el Tesoro Municipal.

En la anterior gestión, el ex Alcalde Municipal, Hugo Flores, ya había anunciado que se estaba arrastrando un déficit en el presupuesto, pero negó categóricamente que se trate de un desfase; sin embargo, la administración actual sostiene que ese desnivel económico proviene de gastos exagerados en burocracia.

El Alcalde López se refirió a los problemas comunales, durante una conferencia de prensa, donde abordó una serie de aspectos. Repitió que se está trabajando para ordenar el país y que, los problemas actuales tienen que solucionarse, de acuerdo a las disposiciones.

Se refirió a la chancadora que compró la Alcaldía, pese a algunas oposiciones, hace dos años. Dijo que este complejo está en condiciones de cubrir las necesidades locales de ripio, pero que no se está utilizando sus servicios, anticipando que hasta podría llegarse a cerrar este centro de acopio de materiales para la construcción de caminos. El coronel López advirtió que, pese a tales condiciones, una empresa subcontratista en la construcción del aeropuerto de 'Viru Viru' está pretendiendo traer desde Oruro una chancadora "Si no llegamos a algún acuerdo, tendremos que ponerle candado", dijo el jefe comunal, a tiempo de señalar que la capacidad de este complejo es grande y puede olgadamente atender las necesidades de 'viru Viru'.

Se refirió al plazo de treinta días para que todos los vehículos que no tienen documentación, se registren en Tránsito, donde se les está otorgando placas provisionales, con las cuales deberán inscribirse en la Alcaldía, para pagar sus impuestos.

La Alcaldía está también conminando a los propietarios de inmuebles para que paguen sus impuestos. La Intendencia Municipal se ha convertido en una fuente permanente de ingresos de recursos para la comuna, mediante multas. La sección rodados, tráfico y transporte, busca diariamente a infractores, para colocar en los vehículos los inmovilizadores que sólo se retiran después de pagar una multa de 200 pesos. Hay personas que ya han pagado esa multa muchas veces.

Así, con un trabajo dinámico, se está tratando de moralizar al pueblo, de hacer cumplir que todos paguen sus impuestos. Pero nadie duda que el objetivo de esta cabeza de puente, es cerrar la brecha entre los ingresos y el desfase. El Alcalde dijo que, actualmente, se está realizando un auditaje "no quiero dañar a nadie, pero hay cosas que se deben aclarar", dijo refiréndose a las causas para el panorama financiero actual de la Alcaldía.

Por lo que declaró López, la comuna está considerando nuevamente la posibilidad de reactualizar un proyecto descartado, mediante el cual, juntamente con la empresa privada, se trataba de construir un gran hotel en esta capital. Un hotel de cinco estrellas. Dijo que no quería todavía adelantar nada..." pero Santa Cruz necesita de hoteles".

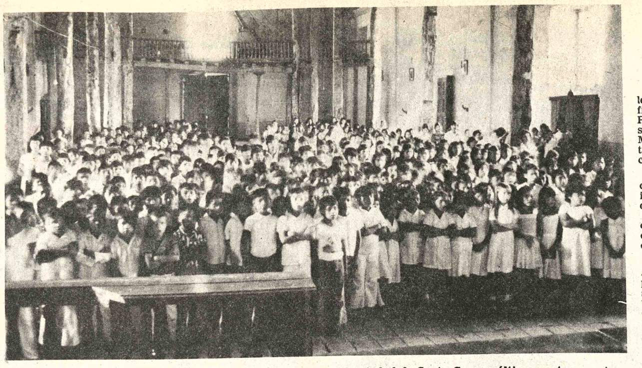

ENSAYOS.- Alumnos de establecimientos escolares de Ascensión de Guarayos ensayan cantos religiosos en el templo, dentro de la actividad cultural de la Iglesia. Ascensión está ubicado a 280 kilómetros de la ciudad de Santa Cruz y, últimamente, se nota significativa actividad con la construcción del camino carretero a Trinidad. (Foto PRESENCIA - Ñuflo de Chávez).

Alumnos de curso de ISAP recibieron certificados

ORURO, 6 (PRESENCIA).- A fines de la pasada seman[a] los alumnos del curso de auditoría financiera, administrativa [y] fiscal, auspiciado por el Instituto Superior de Administració[n] Pública, recibieron certificados de aprobación y asistenci[a] según los casos. Los organizadores del evento, entre ellos [el] Ministerio de Planeamiento y Coordinación, expresaron q[ue] tuvo un desarrollo exitoso y que sus resultados serán apr[e]ciados, "en el fortalecimiento del sistema de control fiscal".

Concurrieron al curso aproximadamente, cincuenta fu[n]cionarios de la administración pública, quienes recibier[on] instrucción por espacio de 210 horas, del 18 de agosto, al 3 [de] octubre, en horario matutino y vespertino.

El plan de estudios comprendió: "métodos cuantitativ[os] contabilidad general, contabilidad de costos, presupuest[o] contabilidad gubernamental, conferencias, auditoría fin[an]ciera, auditoría administrativa, análisis y control de proyect[os].

Los auspiciadores señalaron que el curso se cumplió [de] acuerdo a los objetivos del plan de estudios y cronograma [es]pecífico, sujetos a un reglamento especial. En la clausura, [que] se efectuó en el salón de reuniones del Instituto de In[ves]tigaciones Minero Metalúrgicas, los alumnos recibieron los certificados, previa exhortación a poner en ejecución los [co]nocimientos adquiridos. El curso estuvo conducido por [los] profesores: Abel Soria Valverde, director ejecutivo del [Ins]tituto Superior de Administración Pública; Walter Fernán[dez] director del curso (ISAP); Waldina Machicado de Ro[...] coordinadora administrativa (ISAP); Servando Mam[...] coordinador académico (Oruro). Los asistentes al curso [ex]teriorizaron su complacencia, por la calidad de las clases [y] temas expuestos. Señalaron que, con los conocimientos [ad]quiridos, podrán servir mejor a los intereses del estado.

Adoptan medidas disciplinarias para el trabajo de profesores

ORURO, 6 (PRESENCIA).- La Dirección Distrital de Educación Urbana y Provincial reiteró una disposición que prohibe, terminantemente, a los maestros, abandonar sus establecimientos durante las horas de clases. La medida rige tanto para maestros de planteles fiscales como privados. La disposición, inclusive, prohibe la realización de reuniones, asi sea para consejos de maestros. Señala que esta clase de reuniones debe ser solicitada previamente a la supervisión del ciclo correspondiente, para que el supervisor participe de ella y conozca los temas a tratarse.

La advertencia fue formulada, en base a una resolución Ministerial que pretende evitar perjuicios en el avance de programas, a los estudiantes. La directora distrital agregó que, la medida obedece a la frecuencia con que los maestros suelen abandonar sus clases, para salir con asuntos particulares o bien realizar reuniones ajenas a las actividades educacionales.

Las autoridades educacionales también recalcaron que los maestros que tienen sus planteles en provincias o en el área rural, están prohibidos de viajar a la ciudad. Afirmaron haber comprobado que muchos docentes, con establecimientos educacionales próximos a la ciudad, están acostumbrados a viajar con cualquier pretexto, "perjudicando al normal desarrollo de las clases y frenando el avance de los programas lectivos".

Siempre con el propósito de eliminar todos los factores que impidan el normal cumplimiento de los programas, las autoridades educacionales también han prohibido la realización de actividades extraescolares, como fiestas sociales, eventos deportivos, etc. Los directores de los establecimientos que infrinjan estas determinaciones, serán severamente sancionados.

En Tarija se realizó fiesta de San Francisco

TARIJA, 6 (PRESENCIA) - Con diversos actos religiosos se ha dado solemnidad a la conmemoración de la fiesta de San Francisco de Asís.

En la Basílica, a cargo de los Padres Franciscanos, numerosos niños recibieron la primera comunión. Posteriormente, el obispo de la diócesis, monseñor Abel Costas, concelebró una misa de acción de gracias, por las Bodas de Oro sacerdotales del R.P. Gabriel Landini, quien recibió la adhesión de las instituciones católicas y de los fieles en general.

Los padres franciscanos se instalaron en esta ciudad en 1607, desde entonces, en forma ininterrumpida, han prestado invalorables servicios al pueblo de Tarija.

Se impulsará trabajos para el aprovechamiento de río Berme[jo]

TARIJA, 6 (PRESENCIA).- El grupo de trabajo que estudia el aprovechamiento de la alta cuenca del río Bermejo, en la reunión recientemente realizada en Buenos Aires, acordó impulsar los trabajos tendentes a ejecutar el proyecto Las Pavas.

Tanto los delegados bolivianos como los argentinos, coincidieron en la importancia trascendental de estas obras, que permitirán el aprovechamiento compartido del río internacional, con miras a la producción de energía, regulación de caudales, control de sedimentos y como objetivo final proporcionar a nuestro país un acceso fluvial a las rutas marítimas del Atlántico, con la construcción de un puerto en el lugar denominado Las Juntas de San Antonio.

Es propósito del ente binacional procurar, a la brevedad posible, el financiamiento de los estudios de factibilidad sobre los cuales se encararían las obras de ingeniería. Se pre[vé] que el Fondo Financiero de la Cuenca del [Plata] podría ser el organismo llamado a prove[er] fondos para esta primera fase de los traba[jos].

Con el fin de continuar consideran[do] medidas preparatorias, el Grupo de Tr[abajo] que posteriormente debe elaborar el [Plan] Maestro para el aprovechamiento de l[a] cuenca del Bermejo, realizará próxima[mente] una nueva reunión, que tendrá por sed[e esta] ciudad.

La delegación boliviana que concurr[ió a la] capital argentina estuvo presidida por H[...] do Velasco, del Ministerio de Relacion[es Ex]teriores y Culto; Mario Ramírez Arce[, de la] Empresa Nacional de Electricidad; Luc[...] Pereira, del Ministerio de Asuntos Camp[esinos] y Agropecuarios y Arturo Liebers Bal[...] de la Corporación de Desarrollo de Tarij[a].

Se descarriló un ferrobús

COCHABAMBA, 6 (PRESENCIA).- Un ferrobús que transportaba aproximadamente unos 40 pasajeros, en el sector Mizque-Cochabamba, descarriló ayer por efecto de obstáculos colocados en la vía.

De acuerdo a las informaciones proporcionadas por personeros de la Empresa Nacional de Ferrocarriles, el ferrobús venía de la provincia de Mizque, con unos 40 pasajeros, habiendo saltado de las vías por efecto de objetos colocados en los rieles.

Felizmente, este percance no dejó víctimas, porque el ferrobús, si bien salió de la línea, no volcó, lo que fue providencial.

De inmediato se envió el material para el trasbordo de pasajeros, los que mencionaron la inmediata atención que les prestaron en el ferrocarril.

Las autoridades de policía destacaron agentes para averiguar quienes fueron autores de este hecho, que pudo causar un gran desastre, si no era la pericia del maquinista.

Gerente del LAB elogia el sistema del puente aéreo

COCHABAMBA, 6 (PRESENCIA) - "El puente aéreo establecido por el Lloyd Aéreo Boliviano y que cubre el sector troncal entre La Paz, Cochabamba y Santa Cruz, resultó, hasta el momento, todo un éxito y, si se registraron algunas fallas, se debió a que muchos usuarios de este servicio no conocían la forma de utilizar el mencionado puente", dijo el Gerente Comercial.

El índice de transporte mejoró de una semana para otra. Por ejemplo, entre el 22 al 28 de septiembre se transportó 7.858 pasajeros mayores, 231 menores y 231 bebés, haciendo un total de 8.380. Según Gobert Galarza, la cifra debe considerarse exitosa, por la circunstancia de que se daba una ocupación de 85 por ciento a los aviones.

En la siguiente semana, siempre de acuerdo a lo señalado por Galarza, mejoró el rendimiento, por cuanto se operó con normalidad, es decir, sin contar con el flujo de pasajeros de la semana anterior que estuvieron en la feria y en el aniversario de Santa Cruz.

La siguiente semana, se transportó 7.636 pasajeros mayores, 252 menores y 236 bebés. "Esto da una idea de la forma cómo se opera en el puente aéreo, que ha dado buenos resultados, destrozando, dijo, los privilegios, las reservaciones fantasmas y dando a las máquinas una ocupación real".

Sobre algunas deficiencias, Galarza dijo que se estaba trabajando de forma que se superen algunas irregularidades, producto del aumento de pasajeros.

COMPRO

Todo relacionado con oro, brazaletes, dentaduras en cualquier estado, pago contante y sonante. Colon 462 interior izquierda. 2d° patio atendemos todo el día.

¡NOVEDAD!

Colocamos aretes a niñas, señoritas y señoras sin dolor.
Calle Murillo 700 esq. Graneros fono: 3-21697.

JOYAS COMPRO

Como estén en oro y plata, monedas, recojo joyas empeñadas, pago mejores precios y al contado. Visítenos en horas de oficina. Murillo 786 Of. 3 (esq. Sta. Cruz)

TOME AMANCAY CARDIACO
Adquiera en Farmacias

PROFESIONALES

Laboratorios

LABORATORIOS DE ANALISIS CLINICOS "ROUX"
Dr. Rubén Tejada Andrade

Análisis de: Sangre en general, bioquímica, orinas, heces, L.C.R. jugos gástricos y duodenal, pruebas de embarazo parasitológicos y bacteriológicos.
Dirección Edif. MARISCAL DE ZEPITA Av. Mariscal Santa Cruz N° 861 esq. Pasaje peatonal Bloque "A" 2do. piso Of. 201.
(Entre plazas San Francisco y Pérez Velasco) Telfs: Lab. 324528 Dom. 321122 Cas. 2665.

médicos

Dr. HUGO DEL CASTILLO MORALES
Médico-Cirujano Otorrinolaringólogo

Atiende enfermedades de oidos, nariz y garganta. Consultas de 2 - 5 (14 a 17). Consultorio Mercado 1335. Teléfono 322195 y 784992.

MEDICO DE QUEMADOS
Dr. SIMON PALACIOS

Tratamiento del gran quemado, cirugía plástica y cosmética, cara, mamas, abdomen, corrección de cicatrices, malformaciones.
Tumusla esquina Isaac Tamayo 616 Teléfono 378635 - 372383.

Dr. RAUL DURAN TORRICO
MEDICINA INTERNA

Enfermedades: RENALES CARDIOVASCULARES PULMONARES GASTROINTESTINALES HEPATICAS REUMATICAS. Consultorio: Edificio COLON Oficina 804 Telfs: 353641 - 379496 Domicilio 354439. Reservar Hora.

Dr. RAFAEL ORIHUELA NICOLAU
CIRUJANO UROLOGO

Especialización Hospital Saint Joseph y Clínica Médico Quirúrgica de la Porte de Choisy PARIS. Afecciones de próstata, riñones, vejiga, genitales, enfermedades venéreas, etc., Av. Arce Edificio Montevideo 2°. piso Hrs. 18.15 a 20.

Dr. ALFREDO RAMIREZ TORRICO
Cirujano - Urólogo

Especialización Universidad de Chile. Cirugía enfermedades de riñones, vejiga, próstata, genitales, infertilidad, venéreas, etc. Avenida Camacho 1377 Teléfonos 357219 - 364817. Consultas horas 14 - 19, sábados 10 - 12

OCULISTA EN ORURO
Dr. EDWIN OLMOS ZAPATA
Médico Cirujano
Oftalmólogo

Cirugía de cataratas e implantación de lentes intraoculares. Consultorio y domicilio: La Plata 1688 entre Sucre y Bolívar. Cajón Postal 900.

Dr. GUILLERMO PERES RIVERO
Cirujano General-Vascular
ALEMANIA - EUROPA

fe de Residentes (Oberarzt), Bocios, Estómago, Intestinos, Apéndice. Vesícula, Vías Biliares, Páncreas, Tumores, Várices, Cirugía arterial. Consultorio Edif. Alborada Piso 12. Tel. 329125 De 14.30 Hrs. a 18.00 hrs. Buscamóvil 810136. Domicilio 795309.

MAN SPRICHT DEUTSCH

CONSULTORIOS

PEDIATRIA DR. PEDRO YAKSIC FERAUDY
17-20
Teléfono Dom. 371570
GINECOLOGIA OBSTETRICIA Dr. HORACIO TORO OCAMPO
18 - 21
Teléfono Dom. 310874
Edificio LIBERTAD Of. 709.
Teléfono 363832

Dr. FRANZ ROJAS TORREJON
Cirugía General-Vascular
Especializado en Alemania

Tumores - Mama - Estómago - Apéndice - Hígado - Vesícula - Cirugía Arterial. Várices - Tromboflebitis.
Consultas Edif. Colón 3er piso Horario 16.30 a 19.00 Telf: 354449.

MAN SPRICHT DEUTSCH

GLADYS BARJA BERRIOS
Fonoaudióloga

PROBLEMAS DE LENGUAJE: Tratamiento adultos, niños: Afasia, tartamudez, fisura labio palatina. Dificultades de aprendizaje.
Potosí 876 2°. piso. Of. 3 Tels. 782519-340113 Hrs. 15.30 — 18.30.

"POLICONSULTORIO ALAMEDA"
EDIFICIO ALAMEDA (PRADO) PLANTA BAJA
OFICINA 11 TELEFONO 366657

Dr. JAVIER PABON ALIAGA
GASTROENTEROLOGO
TOKIO JAPON

Enfermedades del ESTOMAGO, INTESTINO HIGADO, VESICULA, PANCREAS. Gastritis, Ulcera Gastroduodenal, Diarrea, Estreñimiento, Parásitos.
ENDOSCOPIA DIGESTIVA
Consultorio 366657 Domicilio 340603 Atención 17 - 20

Dr. FREDDY OROPEZA PEREYRA
INTERNISTA GINECO-OBSTETRA

Trastornos del Embarazo - PARTO SIN DOLOR. Amenazas de Aborto Infertilidad - Esterilidad - Frigidez - Impotencia - Alcoholismo - Teléfonos Consultorio 366657. Emergencias 810136 - 810138 RESERVA HORA.

Dr. ADOLFO VALENCIA ZAPATA
NEUMOLOGO

Especialización MEXICO
ENFERMEDADES BRONCOPULMONARES INSUFICIENCIA RESPIRATORIA.
Teléfonos Consultorio 366657 Domicilio 355827.

NUEVO HORARIO
DR. JORGE RIOS ARAMAYO
PEDIATRA NEONATOLOGO
RECIEN NACIDOS NIÑOS

RECIEN NACIDOS NIÑOS ADOLESCENTES
Especialización: CORDOBA ARGENTINA POST-GRADO DOCENTE ASISTENCIAL
Consultas: Lunes-sábado 11-12 LUNES-VIERNES 14-20 Consultorio 366657 Domicilio 355206 URGENCIAS BUSCAMOVIL 810136-38

Dr. GERARDO ANTEZANA ALVESTEGUI
CARDIOLOGO

Especialización: MEXICO, FRANCIA
PROFESOR CARDIOLOGIA U.M.S.A.
ELECTROCARDIOGRAMA
Teléfonos: Consultorio 366657 - Domicilio 784128.

Dr. FELIX DELGADO MERCADO
INTERNISTA GASTROENTEROLOGIA
ENDOSCOPIA DIGESTIVA

Especialización: BUENOS AIRES, ARGENTINA
Enfermedades Aparato Digestivo - Esófago - Estómago - Intestinos - Hígado - Vesícula - Páncreas - Nutrición - Gastroduodenoscopia - Colonoscopia.
Consultas 17 - 20 horas Teléfonos: Consultorio 366657 - Domicilio 312371.

Dr. RUBEN ILLANES PATZI
TRAUMATOLOGIA
REHABILITACION

Fracturas-Luxaciones-Reumatismos-Deformidades osteoesqueléticas-Enfermedades Articulares, musculares, paralíticas niños, adultos.
TESTDIAGNOSTICO - FISIOTERAPIA
Lunes a viernes Horas 16 - 19 Emergencias 366657.

Dr. ALEXIS PRIETO MURILLO
UROLOGO

INSTITUTO DE UROLOGIA DE BARCELONA
Riñones - Vejiga - Próstata - Genitales - Infertilidad. Enfermedades de Transmisión Sexual.
Consulta de 2 a 5 Teléfono Domicilio 342783.

Dr. EDGAR LEDEZMA GALVEZ
CIRUJANO GENERAL

Especialización completa Hospital "José Joaquín Aguirre" Universidad de CHILE (SANTIAGO).
Tratamiento Médico Quirúrgico: Hernia Hiatal - Reflujo Gastroesofágico - Cáncer Esófago, Estómago - Colón Ulcera Gastroduodenal - Hígado - Vesícula Biliar - Páncreas - Intestino - Cirugía Bocio - Mama - Várices - Hernias.
Atención 17 - 20 horas teléfono Consultorio 366657 Domicilio 358383.

POLICONSULTORIO ALAMEDA
EDIFICIO ALAMEDA (PRADO)

DR. GUILLERMO ROSSELL VIGNEAUX
GINECOLOGO-OBSTETRA
U.M.S.A. (La Paz) I.M.S.S. (México)

Prenatal, partos, cesáreas, tumores, enfermedades y urgencias ginecológicas.
CONSULTORIO: Plaza del Estudiante Pje. Bernardo Trigo 441 Tel. 322073 Hrs. 17.00 a 19.00
DOMICILIO: Tel. 378420.

DRA. AMPARO AZCUI
GINECOLOGIA-OBSTETRICA

Cirugía y tratamiento enfermedades de la mama, aparato genital señoras, adolescentes, prevención, detención del cancer, Prenatal, parto sin dolor, planificación familiar. Consultorio de 14:00 -19:00 Edif. Alameda planta baja Of. 4 Tel. 366319 Domicilio 793688 Buscamóvil 810136-810138.

Dr. ERICO GUTIERREZ V.
Médico - Cirujano

Estudios UMSA Montevideo Uruguay. Atiende Medicina Ginecológica, control del recién nacido, diagnóstico tempranero de embarazo, venéreas del hombre y la mujer.
Consultorio Illampu N°. 632.
Tardes Hs. 4 a 7.

Dr. ALBERTO GUMIEL
Médico

Especialización EE.UU., Venéreas, Riñones, Vejiga, Próstata. Trastornos genitales - Consultorio: Edificio "Libertad" 1er. Piso. oficina 108 Jenaro Sanjinés 423, Teléfonos 340263 - 326921 Hrs. 17.00 - 19.00

Dr. RAUL DURAN DE CASTRO
Pediatra Neonatólogo

Hospital Calvo Mackenna - Chile 10 -12; 17,30 - 20. Emergencias Telef. 371902. Atención recién nacidos, lactantes, escolares, adolescentes.
Consultorio: Edificio Mariscal de Zepita Bloque A. 1er. piso. Telef. 369771.

Dr. RENE COLOMA RECTOR
Médico Cirujano General

Estudios de especialización en Inglaterra. Cirugía de abdómen (vesícula, úlceras, apéndice), hernias várices y otros. Consultorio Edif. Alborada Juan de la Riva esq. Loayza 12° piso Of. 1203 horas 18 a 20. Teléfono Consultorio 329125 Teléfono domicilio 374893.

CIRUGIA PLASTICA ESTETICA
Dr. YECID ANDRADE

Especialización España, Catedrático UMSA, Encargado del servicio CIRUGIA PLASTICA. Hospital Obrero. Atiende: QUEMADOS, estética reparadora. CONSULTORIO: Av. Arce 2316 - Teléfonos 354614 - 369610. HORARIO: 16 adelante.

CIRUJANO PLASTICO
DR. HECTOR RIVERA-RODAS

Especialización Hospital Francés, Instituto Argentino de Diagnóstico y Tratamiento Hospital Dalinde (México)
CIRUGIA ESTETICA, REPARADORA, QUEMADOS, CIRUGIA DE MANO.
Edificio Petrolero (El Prado) SEGUNDO PISO. Tel. 353331-350461 hrs. 14.30 Reservar hora.

ORTOPEDIA TRAUMATOLOGIA
Dr. MARIO TERAN DAVILA

HOSPITAL ITALIANO - UNIVERSIDAD BUENOS AIRES - ARGENTINA.
Fracturas, deformaciones, congénitas, columna vertebral - cadera. Consultorio: Edificio Libertad 8° piso 809. Potosí, Jenaro Sanjinés. Horas 17 a 20. Teléfono 370450. Emergencias Buscamóvil 810136.

DR. GUILLERMO SUAREZ TEJADA
CIRUJANO UROLOGO

Cirugía y enfermedades de riñones, vejiga, prostata genitales, venereas, etc. transtornos urogenitales, de la infancia. Consultorio: Mercado 996 esq. Yanacocha.-1er. piso Horas 18 a 20 p.m. Tel. consultorio 363968, Dom. 784520.

Dra. RUTH MALDONADO BALLON
Médica - Cirujano
GINECOLOGIA - OBSTETRICIA

Flujos vaginales anormales. Hemorragias.
TUMORES MAMARIOS. ESTERILIDAD CONYUGAL
Planificación familiar. Menopausia.
EXAMEN PREMATRIMONIAL. PRENATAL PARTO.
Orientación sexual de la pareja.
CONSULTORIO: PLAZA VENEZUELA, EDIFICIO Herrmann, piso 17, Tardes: 13,30 a 19,30. TELEFONO 350040. RESERVAR HORA.

Dr. ENRIQUE BERRIOS
Cirujano general gastroenterólogo

Facharzt für Chirurgie
Especialización completa - Alemania Federal.
Bocios, hernias, várices, esófago, estómago, intestinos, apéndices, vesícula, páncreas, cicatrices, mama, abdomen.
Edificio Santa Isabel, Bloque B, 103. Consultorio: 365663. Hrs. 14 - 18. Domicilio: 326401.

Dr. JUAN MARCO R.
Médico Cirujano
CIRUGIA ESTETICA Y REPARADORA

Nariz, Orejas, Parpados, Arrugas, Labios, Cicatrices, Senos, Abdómen, Viruela, Quemados y secuelas - CIRUGIA GENERAL: Várices, Apéndice, Estómago, Vesícula, Intestinos, Hernias, Bocio, Tumores, Cirugía Ginecológica.
Consultorio: Yanacocha 300. (Nuevo Edificio Asbún). 1er. Piso - Oficina 101 - Teléf. 322303 Dom. 329845. Consulta 4 - 7 p.m.

NEUROCIRUJANO ESPECIALISTA
DR. GILBERTO ROJAS F.

Clínica y Cirugía del Sistema Nervioso (Cerebro, Cerebelo, Médula Espinal, nervios periféricos).
Tumores, Parálisis, Temblores, Epilepsia. Traumatismos de Craneo y de Columna, Hemorragias, Trombosis, Embolias, Hernias de disco, Dolor, Espina Bífida, Hidrocefalia.
U.M.S.A., WESTERN GENERAL HOSPITAL, THE ROYAL INFIRMARY, Department of Surgical Neurology-EDINBURGH UNIVERSITY, Escocia-GRAN BRETAÑA.
Av. Arce 2316 Teléfono 354614 Hrs. 18 a 21. Domicilio 326913.

DR. RAUL GAMARRA OCAMPO
Cirujano General
Cirujano Cancerólogo

Estudios UMSA-Especialización "INSTITU[TO] MAINETTI" "ESCUELA DE ONCOLOGIA BUENOS AIRES".
CIRUGIA GENERAL: Hernias - Várices - Apénd[ice] Estómago - Intestinos - Vesícula.
DETECCION Y TRATAMIENTO TUMORES Beni[gnos] y Malignos de : Boca -Tiroides-Mamas-Apar[ato] Digestivo, Urinario, Ginecológico.
CONSULTORIO Y DOMICILIO: Guerrilleros L[...] Esq. San Salvador (Miraflores) Lunes a viernes 17 [...] hrs. Telfs. 365720-325971

psicólogos

CONSULTORIOS PSICOLOGICOS
Lic. GUIDO AGUILAR S.
Lic. RAUL BÖHRT P.
Lic. JOSE E. CANDIA
Lic. BLANCA G. DE LEBL

ORIENTACION - DIAGNOSTICO
TRATAMIENTO SIN DROGAS
Atención todo el día. Reservar hora Telef. 322950
20 de Octubre 2463. (Plaza Avaroa).

INSTITUTO DE PSICOLOGIA CLINI[CA]
LIC. RENE CALDERON JEMIO
PSICOLOGO CLINICO

Profesor U.M.S.A. U.C.B. Entrenamiento me[...] te Cyborg Corp. U.S.A. PSICODIAGNOSTICO[S...] RITAJES, ORIENTACION, PSICOTERAPIA, [...] RAPIA DEL COMPORTAMIENTO, BIOELEC[...] PSICOLOGIA, niños, jóvenes, adultos, Persona[...] Conducta, Ansiedad, depresión, psicosexualida[d...] teraciones, sueño, lenguaje, aprendizaje, adapt[...] escolaridad, familia, pareja. Reservar hora: 3421[...] Busch. 1233 (Monumento Busch).

abogad[os]

Dr. ADALID HERVAS CASTRO
Abogado Penalista

Consultas y Defensas Jurídicas. Cualquier D[...] Judicial. Servicio Corresponsales Oficina C[...] La Paz Plaza Murillo 551, Tel. 340943, Casilla [...] Discado Directo - Tel. 324878.

ABOGADO
JOSE VALDIVIESO MARISCA[L]
Calle Figueroa N°. 610 - 3er. Pis[o]
"B" Teléfono 369820

Constitución de Sociedades Comerciales [...] mación de Cooperativas. Trámites del Magi[...] Asesoría Jurídica en general. Asuntos varios.

Dr. CAMER SILVA PAZ
ABOGADO
Post Grado España

Juicios en general; constitución de soci[edades] asesoría de empresas. Ed. Mcal. de Zepita; bloq[ue...] Of. 208; Tel. 351615 Cas. 7986.

Dr. LUIS OSINAGA VELASCO
Abogado en Santa Cruz de la Sierra

BUFETE: Calle Ayacucho Esquina Velasc[o] dificio Santa Cruz of. 103. primer piso, Casilla [...] Teléfonos 35109 - 30146.

ABOGADO
Dr. LIGNELDO MENACHO VIE[...]
ASESORIA JURIDICA
Y PRACTICA GENERAL
ENGLISH SPOKEN

Estudios post grado Universidad de Nueva [...] Ex-Vocal de Corte Superior de Justicia. Casil[la...] Teléfono 23587 Santa Cruz de la Sierra.

Dr. ABEL AYOROA ARGANDOÑA
ABOGADO

Ha reabierto su Estudio Jurídico donde at[iende] especialmente asuntos LABORALES, CIV[ILES] MINEROS Y ADMINISTRATIVOS. Recursos a[nte la] Corte Suprema de Sucre.
Oficina N°. 1. - Inganvi 730.- Teléfono 375211.

CONTADORES

"ESCOGE"
ESTUDIO DE CONTABILIDAD
Figueroa 773 Of. 31. Telf: 368387

Faccionamos Balances en General, Co[...] trámites y presentación de formularios 135-R, 7[...] Renta.

PRESENCIA

Director: Huáscar Cajías K.
Co-Director Gerente: Armando Mariaca V.
Jefe de Redacción: Mario Maldonado V.

Artes y letras

Los medios de comunicación social muestran el justificado interés que existe por el porvenir de nuestra universidad. Las declaraciones y los artículos sobre ese tema son numerosos y muchos de ellos prueban el conocimiento, la preocupación y, desde luego, el afecto por las casas de estudios superiores. Estas actitudes son encomiables y corresponden a la importancia real del problema.

Sin embargo, es curioso que, la mayoría de las veces, se enfoque el asunto como si sólo tuviera relación con el avance material de la sociedad boliviana. Por eso, se pone énfasis en las profesiones llamadas técnicas, y algo menos, en la economía.

Es probable que, en algunos casos, se sobreentienda que se citan esos aspectos, pero no considerándolos los únicos. Debe, entonces, sobreentenderse que igual importancia se reconoce a otras disciplinas, por ejemplo, a las que son cubiertas por el elástico nombre de "humanidades", así como a las artes de todo tipo. La verdad es que, dado el contenido de muchos artículos, resulta difícil descubrir estas implicaciones; parece que el autor pensó nomás en que lo característico de los estudios superiores es lo que se relaciona con la técnica, entendida como medio para conseguir el desarrollo material, económico.

Eso ocurre confirmando algo que hemos dicho varias veces: entre nosotros, es común que reine un materialismo rústico, elemental, entre los marxistas, desvirtuando el pensamiento del propio Marx y de sus mejores seguidores. Pero ese materialismo economicista es admitido también, aunque sólo fuera de modo implícito, por muchos antimarxistas declarados que también ponen lo económico como base de todo y miran con menosprecio —o muy secundario aprecio— a todo lo demás, a lo que se denomina superestructura, especialmente constituída, según este criterio, por las humanidades, la religión, la filosofía, las artes, etc.

Por eso, hemos tenido casos absurdos. Por ejemplo, que hubiera autoridades que hablaban de cuáles profesionales debía formar nuestra universidad y sólo tomaban en cuenta las ramas de medicina, derecho, economía, ingeniería, y otras semejantes. Nada para lo demás, como si Bolivia no precisara bien formados cultivadores de artes, filosofía, teología, letras, historia, música, etc.

Alguna vez se salió por peteneras al sostener que esos son campos en que prima la genialidad innata, frente a la cual la universidad puede hacer poco. En suma, un apego terminante, exagerado, al viejo principio: Quod natura non dat Salamanca non prestat.

Se ha olvidado que también en las demás profesiones la aptitud personal es básico ingrediente del éxito o del fracaso. Por eso, los que tienen determinado título no se destacan todos, igualmente, en el ejercicio de su profesión.

Podemos dar pruebas tomando el otro lado de la cuestión: lo poco que se rinde cuando alguien se confía sólo a su inspiración creadora —real o meramente imaginaria— y descuida el estudio pertinente. Los grandes escritores, pintores, músicos, filósofos, etc., no han surgido de la nada: han tenido que estudiar y mucho. Es probable que tengamos alguien magníficamente dotado por la naturaleza para ser poeta o músico; pero no pasará de producir obras mediocres simplemente porque no adquirió los conocimientos, tan técnicos como en cualquier otra disciplina, que necesita. En Bolivia misma, si analizamos a algunas de nuestras personalidades, advertimos que una formación de nivel superior les hubiera permitido llegar mucho más lejos de lo que alcanzaron.

Por eso, el descuido o postergación de estas disciplinas tiene que llamar la atención. Tanto más, si ellas tocan a aspectos creativos que involucran lo más propio, lo más característico, lo generalmente intransferible de cada cultura nacional, de cada pueblo. Lo que, al fin y al cabo, mayor y más merecida fama alcanza a través del espacio y del tiempo.

Ferias de Ciencias: motivación para investigadores jóvenes

Por Federico Cardona R.

Entre las actividades científicas extraescolares, sin duda alguna, las Ferias de Ciencias son las más atrayentes y de plena convocatoria.

A la fecha merecen destacarse las Ferias de Ciencias juveniles efectuadas en varias ciudades del país y muy especialmente en La Paz, siendo oportuno mencionar las peculiaridades de la planificación, organización y ejecución de estos eventos.

Los jóvenes y niños expositores se sienten sumamente importantes y les halaga ser durante algunos días el centro de atención de autoridades, profesores, alumnos y visitantes en general y recibir amplia publicidad por parte de los medios de comunicación masiva. Por esta razón, todos los trabajos sin excepción deberán ser evaluados adecuadamente.

No obstante, las ferias deberán considerarse solamente como un resultado y no como un fin en sí, es decir, en nuestro parecer las actividades científicas juveniles deberán tener como base una organización permanente, que les brinde atención y posibilidades de reuniones y trabajo durante todo el año.

¿QUE ES UNA FERIA DE CIENCIAS?

Es el resultado de un período de trabajos realizados por niños y jóvenes, en la que éstos ofrecen explicaciones sobre sus investigaciones, sus logros y fracasos, responden a cuestionamientos sobre sus métodos y conclusiones al Jurado Calificador y al público visitante.

Con el fin de normalizarse y compatibilizar otras ferias mundiales, debe ceñirse a cierto reglamento.

OBJETIVOS

Son muchos y de variada naturaleza; en la presente mención no se pretende enumerar exhaustivamente sino mencionar aquellos más visibles:

- Estimular en los niños y jóvenes el desarrollo de intereses, vocaciones y capacidades de investigación y creatividad, empleando métodos científicos.

- Incorporar al joven al ambiente científico mediante el contacto con hombres de ciencias y la creación de lazos personales de convivencia con ellos y sus profesores orientadores.

- Desarrollar el carácter del joven mediante la convivencia con sus padres, creando sentimientos de solidaridad a través del trabajo en equipo, el intercambio de ideas y la iniciación a la comunidad científica.

- Capacitar al joven para expresar sus ideas con claridad y corrección.

- Fomentar la divulgación del quehacer científico y tecnológico en beneficio de todos, porque la minoría, que son los científicos, trabaja para la mayoría, que son los no científicos, y la comprensión de su tarea es necesaria para ambos grupos.

- Descubrir nuevos talentos y fomentarlos para que no se pierdan y desaparezcan al no ser cultivados, pues ellos serán los científicos del futuro. Promover el mayor número de jóvenes en el campo de la investigación científica y tecnológica; aunque no todos ellos prosigan posteriormente carreras científicas, el hecho de haber participado una o más veces en este ambiente de investigación les permitirá apreciar el trabajo de los científicos y brindarles su apoyo desde la posición laboral o profesional que ocuparán más tarde.

Pocas diferencias en programas de candidatos Carter y Reagan

Por Tad Szulc

WASHINGTON. (ALA). Frente al problema fundamental del expansionismo soviético, ni Jimmy Carter ni Ronald Reagan parecen tener ideas nuevas y claras, según las posiciones planteadas en el curso de la campaña electoral para las elecciones del 4 de noviembre. El problema acaso estribe en que los jefes de ambos partidos no entienden la estrategia soviética a largo plazo, lo que impide todo debate realmente constructivo.

El programa político republicano, si bien reconoce que sería imposible desde el punto de vista práctico estacionar permanentemente grandes contingentes armados norteamericanos en el Golfo Pérsico, propone, no obstante, una "presencia limitada constante" en la región, apoyada por la seguridad de poder recibir refuerzos rápidamente. Pero es, precisamente, lo que el gobierno de Carter ha venido haciendo desde el año pasado: destacando fuerzas navales al Océano Indico; negociando bases con Omán, Kenya y Somalia; estacionando temporalmente en Egipto unidades de la fuerza aérea y tratando de organizar esas unidades de refuerzo rápido. De nuevo, no se observan grandes diferencias entre las posiciones de Carter y de Reagan.

Aun cuando los republicanos favorecen "acciones militares en otros puntos vulnerables para la Unión Soviética", el gobierno de Carter, a raíz de la invasión de Afganistán, le ha advertido a la Unión Soviética que Estados Unidos puede crearle problemas en distintos puntos del mundo a menos que observe una conducta correcta. Reagan no está de acuerdo con el embargo que pesa sobre la venta de cereales a Rusia, decretado por Carter como castigo por la invasión de Afganistán; sostiene el ex gobernador de California que el embargo castiga más al granjero norteamericano que a los rusos. Esta opinión puede discutirse, tanto desde el punto de vista de su valor intrínseco como desde el de las consideraciones políticas domésticas -el voto de los granjeros. Obviamente, el candidato republicano no tiene ninguna otra sugerencia de cómo manifestarle a Moscú la ira de Washington.

Durante su campaña, Reagan ha logrado crear la impresión de que, si es elegido, restaurará las relaciones diplomáticas con Taiwan, sugiriendo a la vez que Pekín no se atrevería a poner en peligro sus vínculos con Washington. Al parecer, Reagan estaba resucitando la vieja política de las dos Chinas, lo que se perfilaba como una diferencia substancial de la política carteriana. Pero, evidentemente, la realidad se impuso y el programa político republicano obligó a Reagan a prometer una "cuidadosa elaboración de nuestras relaciones con la República Popular China", añadiendo que "contemplaremos cualquier intento de modificar por la fuerza el estado jurídico de Taiwan como una amenaza a la paz de la región". Se trata de una reproducción exacta de la política de Carter y, por consiguiente no hay nada que debatir en este punto, especialmente después de que Reagan volvió a aclarar su posición a fines de agosto.

En lo que respecta al Cercano Oriente, es difícil apreciar ninguna diferencia real entre ambos candidatos. Reagan se opone a todo trato con la Organización de Liberación de Palestina (OLP), pero Carter, a no ser por sus acostumbrados y lamentables lapsos, tampoco lo favorece. El programa político republicano recalcó una vez más el compromiso de Estados Unidos para con Israel, pero también promete "mantener estrechos vínculos y relaciones amistosas con los estados árabes moderados". ¿En qué se diferencia esta posición de la política seguida por el gobierno de Carter con respecto del Cercano Oriente? El programa político republicano, en realidad, apoya las negociaciones entre Israel y Egipto sobre la autonomía palestina, que surgieron del convenio de Camp David, concertado por Carter en 1978.

Acerca de Irán -y de los rehenes- ninguno de los candidatos ha dicho mucho sobre cómo podría solucionarse la crisis. Reagan se ha lamentado, de manera general, de que Estados Unidos no haya logrado liberar a los rehenes, pero no ha ofrecido solución alguna al problema. Carter, por su parte, ha logrado con éxito extraordinario apartar la cuestión de los titulares de los periódicos después de la abortada intentona de rescate del pasado mes de abril. Este disimulo constituye un magnífico ejemplo de la manera en que un gobierno puede eliminar -al menos momentáneamente- un problema nacional con tan sólo negarse a hablar de él. Y, considerando el peligro mortal y constante en que se encuentran los 52 rehenes, es poco probable que Reagan quiera forzar un debate desabrido sobre el tema.

En lo que hace a Panamá, Reagan, que hizo la guerra a los tratados del canal en 1976, se limita ahora a exigir que Panamá cumpla fielmente con sus términos y con la interpretación que el Senado les ha dado. En cuestiones de trascendencia, sólo se observa una diferencia notable entre los candidatos: los republicanos, en su programa político, se oponen a la ayuda económica que el gobierno de Carter ha prometido a Nicaragua que, en su opinión, ha caído en manos marxistas. El Partido Repúblicano está comprometido a ayudar a Nicaragua a establecer un "gobierno libre e independiente", cuyos parámetros no se definen. A la luz de la moderación cada vez más marcada de Reagan, cabe preguntarse si, como inquilino de la Casa Blanca, le pondría la proa de su poítica exterior al régimen sandinista. Aun cuando las influencias marxistas en la América Central y la cuenca del Caribe pudieran ser un aspecto del debate político de este otoño, es seguro que su influencia no será decisiva.

Aparte de la cuestión de la "superioridad" militar norteamericana, y suponiendo que Reagan quiera basar su campaña en ese tema, el debate electoral no promete ser muy interesante en lo que respecta al rumbo que seguirá la política exterior de Estados Unidos en este decenio de los años ochenta. La retórica será acalorada, sí, pero insubstancial.

Y es una verdadera lástima: hace muchos años que no ha habido un debate -serio, con todas las de la ley- sobre política exterior. La campaña Reagan-Carter pudo haberle servido de marco, pero, a juzgar por lo que se nos ha ofrecido hasta ahora, los candidatos prefieren subrayar generalidades grandilocuentes -como la "grandeza" norteamericana- y posiciones específicas virtualmente idénticas. Acaso sea que las realidades del mundo moderno eliminan toda posibilidad de debate serio y substancial. Pero de ser así, no nos engañemos creyendo que tenemos un gran debate sobre política exterior a nuestras puertas; no hay nada de eso. (ALA).

DOCUMENTOS HISTORICOS

Centenario de la guerra del Pacífico

Ocupación de Lima

—XII—

EL PAGO DEBE SER PROPORCIONADO A LOS SACRIFICOS.

(de "EL MERCURIO" de enero 28 de 1881).

Hay quién dice que la paz con el Perú es un sueño, que ella no puede existir de hecho, es decir mientras esté ocupado por nuestras armas.

¿Es ello cierto?. ¡Quién sabe! Para una Nación que no ha conocido nunca la lealtad; que ha pisoteado sin rubor el remordimiento todos los compromisos internacionales; que ha hecho alarde de burlar cínicamente su palabra hasta en los asuntos que los comerciantes de mala fe respetan por interés propio, es verdaderamente casi imposible inspirar fe a nadie, y mucho menos a quien acaba de aplastar su cabeza con el tacón de su acerada bota.

A los pueblos que no tienen idea del honor, de lo que vale el sentimiento de la fe pública, no les acompaña derecho ninguno a que se les crea, ni aun a que se les guarden las consideraciones que la desgracia reclama de los corazones generosos. Ahí está el Asua, a quien los ingleses no han concedido el honor de pactar de igual a igual con la Gran Bretaña, Han ido arrebatándole muchas de sus más valiosas posesiones, y el sello del Reino Unido no se ha estampado junto con los garabatos de los mandarines.

¿I es el Perú, por ventura, superior en buena fe al Imperio Chino? ¿Presta más garantías que el Japón o la Persia?.

Esta es la cuestión que es preciso averiguar para no exponernos a firmar una paz irrisoria y que traería, a más del desprestigio natural en el que ha sido engañado, otra nueva guerra, cuyo final no llegaría nunca.

¿I podríamos estar siempre con el arma al brazo en previsión de una celada, de un engaño, de cualquiera de esos golpes de alevosía que allí se efectúan hasta en el momento que demandan ayuda o misericordia?.

Imposible, imposible.

Luego, es necesario, antes de aceptar proposiciones de tratado, estudiar mucho lo que conviene, tomando en cuenta no sólo los antecedentes de que hemos hablado, sino todos aquellos que la situación del Perú , antes y después de la guerra, ofrece a la consideración del estadista.

Los peruanos pueden decir muy bien:

"Ya no tenemos patria sino tierra".

I cuando la reunión de hombres que forman un país no tiene patria sino tierra, el derecho a la autonomía es puro nombre y la independencia nacional, en vez de servirle, le perjudica y arrastra a más apretada servidumbre.

Los escrúpulos con que siempre hemos mirado éste negocio no son ahora permitidos, pues, sobre acreditar pequeñez de miras, que formarían irritante contraste con la grndiosidad de la empresa que acaba de llevarse a término, cortaría el vuelo de las aspiraciones legítimas que la fortuna nos ha hecho concebir en pago de nuestros inmensos sacrificios.

"Haremos lo que convenga", es la respuesta que el Gobierno puede dar a los que se atrevan a interrogarle sobre sus ulteriores propósitos, y con esta contestación habrá significado lo que Chile quiere, lo que Chile tiene derecho a querer después de haber sido arrastrado a una guerra horrible que, a la vez que ha paralizado sus trabajos, le ha hecho llorar la pérdida de sus mejores hijos.

El rescate del Perú debe ser proporcionado al mal que nos ha hecho y éste no puede avaluarse en cifras porque las cifras no tienen alma, y el alma de Chile es la que ha padecido y la que ha triunfado.

¿Con qué nos pagaría el Perú los millones que hemos gastado y los que hemos dejado de ganar, abandonando las tareas de la industria, de la agricultura y del comercio, que han sido las fuentes de la riqueza nacional?.

¿Con qué nos indemnizaría la sangre derramada en tantos combates? ¿Con qué la invalidez de tantos brazos robustos, la orfandad de tantas familias, el luto de tantos corazones?.

¿Con el salitre y el guano de Tarapacá?.

¡Valiente recompensa!

Si Chile fuese un pueblo de mercaderes, estaría bien que se conformase con eso; más como es un pueblo que estima la gloria más que el negocio, el honor más que la vida y la sangre de sus hijos sobre todo bien, ese Tarapacá, con todas sus riquezas reales e imaginarias, es muy poca cosa para indemnizarle y contentarle.

No es posible pesar en la balanza de los mercaderes la gloria y los destinos de Chile. No, eso sería rebajar nuestros triunfos, destrozar el brillo de nuestras armas, desconocer el valor de nuestro porvenir, traicionar, en una palabra, el corazón de 3.000.000 de hombres, que sienten con un sólo corazón los dolores de la patria, sus gozos, sus satisfacciones y las que en lo futuro deben venir a enaltecerla y consolarla más todavía.

¡Ancho campo, pues, a la esperanza!

¡Fuera escrúpulos meticulosos!

El mapa de nuestros destinos es tan vasto como nuestra gloria. ¿Por qué, entonces, habríamos de acortarlo en obsequio de puerilidades sólo propias de los pueblos pequeños?

Mañana mismo, el mundo entero se asombrará de los prodigios que hemos realizado en esta guerra. I no podrá menos que ser así, pues comparativamente hemos superado más dificultades y recogido por ello mayor suma de gloria, que la misma Alemania, que es hoy la primera nación del orbe.

Nuestros hermanos de América tendrán al fin que confesarlo, comenzando por los señores argentinos que tanto lloran nuestros triunfos, habiendo sido en otros días nuestros compañeros de gloria.

Sería preciso, que fuesen muy obcecados para no ver que el exterminio del Paraguay con la ayuda de dos naciones es el antítesis de la subyugación del

(Pasa a la página 1..)

El Sínodo de Obispos

Por Mons. Armando Gutiérrez Granier

En Roma se realiza el Sínodo Mundial de los Obispos.

Lo Preside el Papa Juan Pablo II, por primera vez.

El Pontífice, que señaló a los Obispos Latinoamericanos como una de las prioridades pastorales más urgentes de nuestro tiempo, la familia, ha convocado a 216 Obispos elegidos por sus respectivas Conferencias Episcopales, para que lleven los aportes de dichas Conferencias, órganos superiores en cada país, de la autoridad episcopal. Son organismos de reunión, coordinación, reflexión y decisión en problemas generales de cada país, respetando la autonomía propia y relativa de cada Iglesia particular o Diócesis.

Hay que comprender claramente la misión y función del Sínodo, que es diferente de las que tiene un Concilio Ecuménico.

Esta es la reunión de todos los Obispos del mundo que, bajo la Suprema dirección del Papa, analizan y resuelven acerca de los problemas generales de la Iglesia: doctrinales, morales, jurídicos, disciplinares y otros. El Concilio, con el Papa y bajo el Papa, las resuelve bajo la dirección del Espíritu Santo. Sus conclusiones son imperativas para todos los cristianos.

Diferentes son las atribuciones del Sínodo. Este tiene un carácter meramente consultivo. El Papa necesita conocer las situaciones existentes en todo el mundo y las conoce a través de los aportes de todas y cada una de las Conferencias Episcopales.

La nuestra, la de Bolivia, ha elegido y nombrado como su representante al Obispo Auxiliar de La Paz, Monseñor Julio Terrazas, quien es portador de las opiniones y mociones de todos los Obispos de Bolivia. El aporte está contenido en un documento aprobado por nuestra Conferencia Episcopal.

Sobre los aportes de las 216 Conferencias Episcopales, el Papa discernirá lo que ha de resolver acerca de "las tareas de la familia cristiana en el mundo contemporáneo".

SITUACION ACTUAL DE LA FAMILIA

La situación de la Familia en el mundo es precaria. Los más pesimistas estiman que ella corre a su disolución, debilitada en sus funciones a causa de la secularización de la sociedad, la amoralidad, la confusión reinante aun entre católicos y el rechazo parcial o total de la doctrina católica vigente sobre el Matrimonio y la Familia. Es de notar que contribuye a este estado la no aceptación, por parte de algunos católicos, de las enseñanzas del Concilio Vaticano II, expresión de una heterodoxia latente.

La Iglesia cambia en asuntos accidentales, pero no los substanciales, de enseñanza tradicional. Al respecto, el Secretario del Sínodo ha advertido: "No esperen ningún cambio en cuestiones de doctrina, porque esas cosas sencillamente no pueden ser cambiadas".

El Papa ha manifestado ya, en varios de sus discursos, su firme oposición al aborto, a la contraconcepción y al divorcio; sobre estos problemas, pues, no variará la enseñanza eclesial.

Hubo asesores y expertos en la materia, en la preparación del Sínodo. Teólogos, moralistas y otros que han preparado las bases de las discusiones. Han sido consultados laicos preparados, parejas apostólicas, sociólogos y juristas conocedores de los problemas, quienes asesorarán con su experiencia a los Obispos, pues estarán presentes en las discusiones.

El Sínodo, siguiendo las orientaciones pontificias, abordará el gran problema de la Vida, que es sagrada. Nadie puede impedirla ni suprimirla, antes ni después del nacimiento del ser que Dios llama a la Existencia.

Será tratado el tema de la contraconcepción, ratificando muy probablemente la condenación de la limitación de la natalidad por medios artificiales, como la píldora, buscando la posibilidad del uso de medios naturales aprobados, como el Billings y otros que vayan por el mismo camino.

El Sínodo abordará también la búsqueda de solución a los problemas sociales y las obligaciones de la familia cristiana: sus relaciones con el Estado, el abuso de las drogas, la migración, la alimentación, la escasez de viviendas, los salarios insuficientes y también la acción negativa de los medios de comunicación social que vienen demoliendo la moral familiar.

La pastoral familiar futura deberá organizarse a base de los siguientes objetivos esenciales: la protección de la mujer, el cuidado del niño, en sus aspectos físicos, espirituales y psicológicos, desde el seno materno hasta la mayoría de edad.

El cuidado de la comunidad familiar, la primera educadora en el amor a Dios y a los hombres, y educadora también, en la fe.

Así, la familia será orientada y protegida de todos los adversarios que procuran destruirla. Los Padres Sinodales tienen, pues, una labor ardua y rodeada de grandes dificultades. Con la ayuda de Dios, la doctrina revelada y el conocimiento de la realidad podrán aportar soluciones que presentarán al Papa como consejos que, muy probablemente, el Pontífice utilizará, como lo hizo el recordado Pontífice Paulo VI con respecto a problemas de la magnitud de "La Justicia en el Mundo" y "El anuncio del Evangelio", para la enseñanza universal.

Confiemos en la acción del Espíritu Santo y oremos ante El, para que el Sínodo de 1980 sea lo que los cristianos y la humanidad esperan ansiosamente. Que la familia salga bien orientada en busca de su permanencia y de su fortalecimiento, para bien de todos.

Cochabamba, octubre de 1980.

Renovación judicial

Por el Dr. Julio López L.

El art. 5°. del Decreto Ley de 5 de septiembre del año en curso, dispuso que los señores Vocales de las Cortes Superiores del interior de la República, tomaran posesión de sus cargos, prestando el juramento de ley ante los Prefectos de Departamento.

En vista de que la primera autoridad política se encontraba impedida de intervenir en actos públicos, por haber sido sometida a una operación de emergencia, ha correspondido ministrar posesión y recibir el juramento de ley a los señores magistrados de la Corte Superior de Cochabamba, al Comandante de la Zona Militar de esa Capital, Cnl. Carlos Turdera Villa, acto que tuvo lugar el día viernes 19 de septiembre; al día siguiente tomaron posesión los jueces de partido e instrucción en materia civil, penal y de familia y el Juez Registrador de Derechos Reales; complementando de este modo la anunciada renovación judicial. El nuevo Presidente de la Corte, Dr. Hugo Galindo Decker, les recibió el juramento de ley.

El día 16 de septiembre del presente año, en solemne ceremonia realizada en la Casa de la Libertad de Sucre, tomaron posesión los Señores Ministros de la Corte Suprema de Justicia de la Nación y prestaron el juramento de ley ante el Excelentísimo Señor Presidente de la República, Gral. Luis García Meza Tejada, oportunidad en la que el Primer Magistrado pronunció un discurso de trascendencia histórica, expresando: **"La renovación de este importante Poder del Estado obedece a la necesidad de cambio de la estructura judicial anterior que fue constituída a base de criterios políticos de carácter partidista que desvirtuaron la esencia de la misión de impartir la justicia libre de toda influencia que daña y compromete los intereses de las personas que acuden a reclamar sus justos derechos".**

Ha dicho también el Jefe de Estado: "La justicia debe ser administrada por jueces probos e incorruptibles que obren con equidad e imparcialidad y corresponde a la misma justicia ordinaria garantizar la vigencia de los derechos humanos".

El Gobierno de Reconstrucción Nacional de las FF.AA. persigue como objetivo principal desterrar la inmoralidad y erradicar la corrupción en todas las esferas del Poder Público y aunque esta plausible tarea no es fácil de cumplir, de todos modos, debemos hacer lo posible para coadyuvar en esta ardua empresa.

Desde luego, sería conveniente exigir el cumplimiento de las **Normas de Etica del Juez y del Abogado** que hemos tenido oportunidad de publicar en "Los Tiempos" y "Presencia" y esperamos que "Los Amigos del Libro" cumplan su promesa de insertar esas normas en un volumen especial.

Debemos repetir una vez más, que la buena administración de justicia en la tierra, dentro de lo imperfecto de las cosas humanas, es cuestión de hombres, porque sin buenos jueces de nada servirán las mejores leyes y por otra parte, con jueces que no están a la altura de su misión, fracasarán las leyes más avanzadas. Inglaterra, por ejemplo, no parece muy preocupada por la perfección de sus leyes, ya que los ingleses creen tener los mejores jueces y que poseen la mejor justicia del mundo; que el juez es el personaje más notable en la gran tragedia que es el proceso penal y puede decirse que todos los conflictos de la sociedad concluyen en los juzgados, porque es la humanidad sufrida y doliente la que acude a los tribunales de justicia, cuya administración es tan sensible y delicada que hace indispensable dar a los jueces la respetabilidad que merecen, considerando que las sociedades modernas se desenvuelven dentro de un régimen esencialmente jurídico y que antes de cualquier noción científica del derecho y de una distinción entre lo justo y lo injusto, ha preocupado a los hombres la formación de los tribunales de justicia; que los jueces deben poseer el sentido de la justicia, virtud innata mediante la cual se aprecian los hechos y se siente rápidamente de qué parte está la justicia; y tal virtud no tiene nada que ver con la técnica del derecho.

Conforme al art. 117 de la Constitución Política del Estado, cuya vigencia se ha mantenido por D.L. de 17 de septiembre del año en curso, los jueces son independientes en la administración de justicia y no están sometidos sino a la ley, que es la única servidumbre que no mancha la frente del ciudadano.

Nadie puede ser superior a la ley y ninguno debe sentirse lastimado por someterse a ella, porque dentro de la ley ha de encontrarse todo lo que se requiere para resguardar el orden público y la vigencia de la autoridad.

La ley no es la voluntad de nadie en particular sino el resultado de una necesidad colectiva dirigida a ordenar su quehacer vital. Por eso, se denomina "ordenamiento legal" todo el conjunto de códigos sustantivos y adjetivos, así como los decretos reglamentarios y otras disposiciones que tienen por objeto resolver las controversias que se suscitan en la vida de relación.

Una de las conquistas más eminentes de la civilización humana es la aplicación de la justicia por medio de los tribunales jerárquicos a quienes deben llevarse razones y explicaciones de mejor derecho, pliegos justos y honestos y argumentaciones sólidas capaces de convencer y persuadir a los jueces y no simples recomendaciones secretas y ocultas que pueden ofender su imparcialidad; pues sólo así se podrá lograr una convivencia equilibrada; en caso contrario, retornaríamos a lo que se conoce como "la ley de la selva".

El Subsecretario de Justicia Dr. Ariel Carbajal, ha afirmado que se mantendrán en vigencia los llamados "Códigos Banzer" y ha lamentado que en tres años de gobiernos denominados constitucionales, el Congreso no se haya preocupado por revisar estos cuerpos legales que ni siquiera los ha visto por la tapa"; pues no han considerado que los Códigos Banzer son instrumentos legales que se aplican diariamente por los tribunales de justicia y que solo hace falta una revisión o reajuste por comisiones especiales, como se hizo en las Primeras Jornadas Judiciales realizadas en la Capital de la República en junio del año de 1977, bajo los auspicios del Tribunal Supremo de la Nación, Jornadas sobre las que se ha publicado un importante volumen.

Por fortuna, hoy, se ha ratificado la vigencia de estos cuerpos legales, indicando la fecha de promulgación de los mismos; al respecto, es indispensable recordar que el ex-Presidente de la Corte Suprema Dr. Raúl Romero Linares, en su discurso pronunciado en la solemne inauguración del año judicial de 1975, elogió estos cuerpos legales, según podemos ver en la introducción de nuestro Compendio de Derecho Procesal Penal, pág. 7.

Bien dijo Bolívar que "la inteligencia sin probidad es más peligrosa aun que la ignorancia".

En efecto, la probidad es un fino sentimiento de justicia que consiste en dar a cada uno lo que es suyo; no siendo bastante un conocimiento perfecto de las normas jurídicas.

Muchos creen que el Estado de Derecho consiste en la existencia de un orden jurídico cualquiera, aunque haya sido producto del fraude o de la fuerza, siendo así que debe entenderse por Estado de Derecho la prevalencia de un sistema legal originado por la voluntad mayoritaria de la ciudadanía libremente expresada y el mantenimiento o prevalencia de las instituciones, principios y normas legales aceptadas por el consenso de un pueblo.

Se han hecho críticas duras a la retardación de justicia tanto por la prensa como por los litigantes, especialmente después de las visitas generales de cárceles, no obstante que los nuevos códigos han tratado de corregir la tardanza en la administración de justicia, estableciendo sanciones drásticas para el caso de incumplimiento de las normas que fijan términos para las actuaciones judiciales; y ojalá que no haya más retardación de justicia, PORQUE LA JUSTICIA TARDIA NO ES JUSTICIA y que los jueces trabajen con mayor tesón y se dediquen por entero a sus tareas son los votos que nos permitimos formular en oportunidad de la renovación judicial.

Legislación sobre trabajo universitario en México

Por Miguel Angel Granados Chapa
(Especial de IPS)

MEXICO, OCT.- En la misma fecha en que se cumplieron doce años de la matanza de Tlatelolco, el gobierno de México inició el último ciclo del proceso jurídico para dar un nuevo marco a las relaciones laborales en las universidades. En 1968, el dos de octubre fue reprimido brutalmente un movimiento integrado en buena parte por universitarios, en uno de los peores momentos en la relación histórica entre el Estado y las instituciones públicas de enseñanza superior.

Desde que en 1972 surgió un sindicato en la Universidad Nacional (tan poderoso que por tratar de impedir su aparición un Rector fue desbancado), se abrió un profundo debate sobre la legalidad de ese género de agrupaciones. Actualmente, todas las universidades públicas (hay más de treinta en todo el país) tienen ya sindicatos, pero no existen regularmente, porque hay un vacío en la ley laboral que les impide tener vida legal además de la que tienen de hecho.

Paradójicamente, la oposición gubernamental a la influencia comunista en el sindicalismo universitario ha creado no sólo tres federaciones sindicales (que si bien son adversarias del sindicato comunista, no dejarán de tener en el futuro su propio impulso gremial) sino que forzó al gobierno al legislar sobre la materia.

El año pasado, el gobierno reformó la Constitución para inscribir en ella el derecho de las universidades públicas a ser autónomas, y también para establecer que los trabajadores universitarios deben regir sus relaciones con las autoridades académicas conforme a las normas generales del trabajo común. En la ley laboral mexicana, aparte de esas reglas, hay otras aplicables al trabajo de los empleados gubernamentales.

El Rector de la Universidad Nacional, Guillermo Soberón (que es también presidente de la Asociación Internacional de Universidades), propuso hace cuatro años la creación de un tercer conjunto de normas, aplicables al trabajo universitario. El sindicato dirigido por los comunistas se opuso y reivindicó la regla general en lo cual convino el gobierno.

Como consecuencia de ello, ahora es preciso reformar la ley laboral para fijar las condiciones especiales del trabajo de las universidades. El sindicato dirigido por los comunistas quiso en octubre de 1979 adquirir dimensión mayor (aunque ya la tiene por la vía de una federación de más de veinte organismos gremiales) y construir un sindicato nacional.

Los rectores de las universidades rechazaron esa situación más por comunista que por nacional, aunque argumentaron que un sólo sindicato rompería el pluralismo propio de las universidades públicas y lesionaría la autonomía. Al mismo tiempo, alentaron a empleados y profesores a que organizaran sus propios sindicatos, cercanos a las autoridades y contrarios a los comunistas.

Han tenido éxito en esa tarea. El último lunes de septiembre, el Presidente de la República recibió a los dirigentes de las tres federaciones antagónicas de la comunista y conversó cordialmente con ellas.

Tres días después, envió al congreso el proyecto de ley que recoge básicamente lo que esas agrupaciones habían venido proponiendo. Lo más importante de ello es que veda la posibilidad de un sindicato nacional y obliga a que los haya en cada universidad. Sin embargo, no dejó de atender también puntos de vista del sindicato comunista, como la huelga irrestricta y el arbitraje sólo a petición de los trabajadores.

Para presionar por su registro, que ahora resultará imposible, el sindicato influído por los comunistas había anunciado una huelga para el primero de noviembre. Si persiste en su decisión de llevarla a cabo, no se duda que el paro será declarado ilegal y por lo tanto reprimido sin consideración. Si revisa esa decisión dicho sindicato no tendrá razones para experimentar una derrota. Al fin y al cabo el que se legislara sobre el trabajo universitario fue desde siempre una proposición suya. Será objeto de nuevas luchas, en el futuro, modificar el contenido de esa legislación.

Trabajos de hospital de Oruro están demorados

ORURO, 6 (PRESENCIA). La no conclusión del frontis del hospital general puede determinar una demora considerable en la construcción de otro nosocomio, financiado con un crédito francés.

En el frontis reclamado, deben instalarse varias dependencias del actual hospital, que serán demolidas para edificar en sus terrenos el nuevo centro de salud, cuyos trabajos debían empezar ya a principios de este mes.

El cuerpo médico y las autoridades del hospital general señalaron que acudirán ante el comandante del Primer Cuerpo de Ejército, general Hernán Ferrel Lobo, para solicitar su ayuda en la agilización de los trámites que se llevan a cabo en esferas de gobierno, para la conclusión del mencionado frontis, obra paralizada desde hace más de un año.

Los médicos señalan que los pabellones de rehabilitación para mujeres y varones del actual hospital, están desocupados, a la espera de que, en cualquier momento, se inicie su demolición, para empezar la construcción del nuevo nosocomio.

Las autoridades de salud indican que es urgente que los personeros del Ministerio de Salud Pública, dispongan la inmediata conclusión del frontis, si es posible utilizando en préstamo los fondos propios del hospital. En realidad, existen recursos económicos asignados en anterior gestión gubernamental; porque, hasta ahora, no han podido ser materializados, pese a las gestiones efectuadas. La cooperación del comandante del Primer Cuerpo de Ejército, en este caso, puede ser valiosa.

El financiamiento para la edificación del nuevo nosocomio, que tendrá capacidad para doscientas camas, provienen del crédito francés "Sopha", que alcanza a unos 25 millones de dólares, cantidad que permitirá la construcción de hospitales en varios distritos del país, entre ellos Oruro, además de su equipamiento.

Los estudios para la construcción del nuevo hospital se encuentran concluidos desde hace varios meses. Hay temor que, como ha estado sucediendo con algunos proyectos, los dineros sean revertidos y, finalmente, sean utilizados en otras zonas.

Línea Aérea Imperial cumplió su primer año de operaciones

POTOSI, 6 (PRESENCIA) - El pasado 3 de octubre, Línea Aérea Imperial (LAI) cumplió su primer año de operaciones, habiendo recibido la adhesión de autoridades, instituciones y pueblo en general.

Coincidió el primer aniversario de LAI con una audiencia pública que concedió la Dirección Nacional de Aeronáutica Civil, en la sede del gobierno, para autorizar la ampliación de rutas en el país de la empresa aérea potosina.

La audiencia pública, en cumplimiento de uno de los requisitos que exige la aeronavegación aérea nacional, fue favorable y LAI, en breve, ampliará sus vuelos a Cochabamba, Santa Cruz, Trinidad, Tarija y otras ciudades.

Su ruta central y principal es Potosí-La Paz y viceversa y comenzará, en cuestión de semanas, a operar con dos aviones a turbo-hélice, de fabricación norteamericana, con capacidad para 21 pasajeros. Actualmente, con una máquina, está cubriendo la ruta La Paz-Sucre y se conecta a Potosí mediante ferrobús. El aeropuerto Cap. Rojas de la Villa Imperial está siendo pavimentado y se espera que estará operable hasta fin de año.

La celebración del primer año de operaciones de LAI, en esta ciudad, ha sido relievado con salutaciones de autoridades e instituciones y se ha expresado que todavía no está cumplida la primera etapa y que si bien el comienzo ha tenido dificultades e incomprensiones, con dos aviones se promoverá la integración de Potosí con el resto de la República.

EMPRESA

Desde el punto de vista empresarial y financiero, los impulsores de Línea Aérea Imperial han sostenido que se cumple el estudio de factibilidad y que se ha evidenciado que una empresa de esta índole tiene futuro.

"No hemos perdido, pero pensamos que con dos aviones y una vez que esté habilitado el aeropuerto de Potosí, el movimiento de pasajeros, carga y correo será alentador", manifestaron.

Los propiciadores de Línea Aérea Imperial dijeron que "este renglón empresarial tiene futuro en Bolivia y que las ciudades y los pueblos exigen cada día medios más rápidos de comunicación".

LAI ha sido financiado con recursos de la Corporación de Desarrollo de Potosí, habiendo comprado, el año pasado, el primer avión al contado y la segunda máquina, que llegará en las próximas semanas, ha sido pagada en su cuota inicial.

INTEGRACION

Lo que mas han destacado los voceros de LAI es la tarea de integración que cumple la empresa. Se sostuvo que "se ha hecho pensar en todo el país que Potosí puede integrarse en mejor forma a la dinámica nacional".

Asimismo, se ha señalado que "el turismo histórico y cultural que ofrece Potosí no ha sido explotado y que con dos aviones y con vuelos diarios, se habrá vencido el aislamiento".

El Lloyd Aéreo Boliviano no ha podido cumplir con Potosí, por una serie de dificultades y con el asentamiento de LAI podrá despreocuparse un tanto de esta ciudad de 100.000 habitantes, para dejar a su empresa aérea trabajar en la región.

Finalmente, se dijo que "en el primer año de vida de LAI, los resultados son auspiciosos y alentadores, para servir desde Potosí a Bolivia toda".

Dos niños fallecieron por explosión de un artefacto

COCHABAMBA, 6 (PRESENCIA).- Dos niños perdieron la vida ayer al explotar un artefacto que, se presume, estaba siendo manipulado por los menores en la zona de Cuatro Esquinas, muy cerca de la capital.

Los menores, que responden a los nombres de Juan Carlos y Rubén Maldonado, según informaciones proporcionada por sus familiares, fueron encargados para cuidar unos sembradíos de haba. Seguramente encontraron algún artefacto explosivo y comenzaron a manipular, determinando que estallara, matando a los niños de siete y doce años de edad.

Nadie se percató del hecho a las 17 horas otro hermano les llevó alimento.

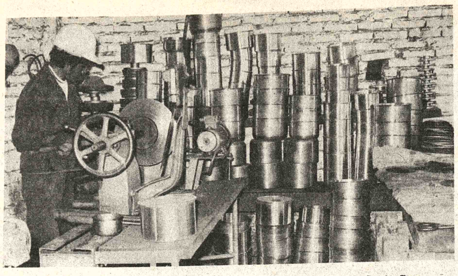

PRODUCTOS DE ALUMINIO.- En el sector industrial de Santa Cruz, la fábrica de productos de aluminio tiene el mérito de haber incursionado en un campo no tradicional. En la fotografía, un trabajador maneja una de las maquinarias para fabricar ollas.

Oruro

SENDU otorgaría crédito para construcción de dos mercados

ORURO, 6 (PRESENCIA).- Los programas de obras públicas de embelelcimiento urbano y mejora de calles y avenidas, que alienta la Alcaldía Municipal, podrían recibir un buen impulso financiero.

El Servicio Nacional de Desarrollo Urbano (SENDU) está dispuesto a otorgar un nuevo préstamo a la comuna orureña, posiblemente por la suma de diez millones de pesos bolivianos con destino a la construcción de dos mercados campesinos.

Para que el empréstito sea materializado, la Alcaldía previmente, debe presentar ante SENDU, un proyecto cuya ejecución sea factible en la ciudad. Luego SENDU examinará el proyecto y, de reunir las condiciones exigidas, lo cocluirá en el presupuesto general del siguiente año.

El Servicio Nacional de Desarrollo Urbano, hace algún tiempo, cuando llegaron sus representantes a examinar algunos trabajos que se realizaban en Oruro, con un crédito similar, adelantaron que la entidad estaba dispuesta a conceder otro préstamo, hasta por diez millones de pesos bolivianos, "teniendo en cuenta que la comuna orureña no tenía cuentas pendientes en SENDU".

Las conversaciones preliminares entre el Alcalde Tcnl. Riynaldo Vásquez Sempértegui explicó varios de los proyectos que la Alcaldía piensa encarar.

Como consecuencia de estos contactos, la comuna, presentará a consideración de SENDU los planes de ejecución exigidos por esta entidad.

La Alcaldía orureña es considerada solvente, en cuanto a sus obligaciones con SENDU. Hace unos cinco años, esta institución le concedió un préstamo de diez millones de pesos bolivianos, con el que construyó cordones y aceras, en varias zonas. La amortización del crédito, fue normal y dentro de los plazos previstos, pese a que los vecinos de algunas calles beneficiadas no cubrieron su compromiso oportunamente.

Trabajadores petroleros de Santa Cruz recibieron casas

SANTA CRUZ, 6 (PRESENCIA).- Treinta familias de trabajadores petroleros en esta ciudad se beneficiaron con viviendas propias, que les fueron entregadas este fin de semana, por el Ministro de Urbanismo y Vivienda, General Arturo Veizaga.

En el acto de entrega, el secretario de estado dijo que el gobierno se encuentra buscando financiamiento para encarar la construcción de cinco mil viviendas en todo el país, como el primer programa en escala para solucionar el déficit habitacional. Indicó que se esta solicitando, para este programa, financiamiento interno.

El gobierno, en días pasados, manifestó su intención de acelerar este proyecto, a partir del próximo año. Indicó también que el propósito será beneficiar a familias de trabajadores de diferentes sectores, que tengan mayor número de hijos. Ahora el Ministro Veizaga admitió que se está tomando contacto, inclusive con empresas extranjeras que demostraron interés en promover en el país casas prefabricadas.

Veizaga, llegó aquí expresamente para hacer entrega de las viviendas construídas por el Consejo de Vivienda Petrolera, sobre el camino a Palmasola, zona sur. Dijo, en su discurso, que la falta de viviendas cada vez se agudiza más en el país y es necesario encararla seriamente.

Pacífico Montes Colque, director nacional del Consejo de Vivienda Petrolera, a su turno, indicó que este organismo está encarando otros programas habitacionales más. Dijo que se construirán todas las viviendas posibles para los trabajadores petroleros.

Emocionado y en nombre de los beneficiarios, Herland Rivero destacó el trabajo que realiza en favor de las familias que no tienen techo propio. Aseguró que muchos trabajadores más, del sector, esperan, como ellos ahora, ver realizada una de sus aspiraciones más significativas.

Campesinos tomaron fábrica de cocaína

COCHABAMBA, 6 (PRESENCIA)-- Campesinos de Tupuraya sorprendieron a narcotraficantes en una improvisada fábrica y procedieron a su captura, habiéndoles propinado, posteriormente, una fuerte golpiza, para después entregarlos a la brigada de narcóticos.

El Coronel Aldo Rubín de Celis, mencionó que la oportuna intervención de los campesinos permitió desmontar la fábrica y capturar a individuos que se dedicaban a la fabricación y tráfico de cocaína.

Para las próximas horas, se prometió una mayor información sobre este hecho, el primero que cuenta con la cooperación de campesinos del lugar.

Gestionan libre importación de cemento para Santa Cruz

SANTA CRUZ, 6 (PRESENCIA).- A la gestión de muchas organizaciones regionales, se suma el interés del Sub Contralor General de la República, Adolfo Uztares, para que el Ministerio de Industria y Comercio autorice, en el menor tiempo posible, la libre importación de cemento, para cubrir las necesidades de este departamento.

La fábrica de cemento de Corumbá (Brasil) ha hecho conocer que dispone del volumen requerido. Mientras tanto, la escasez de ese material de construcción continúa, causando una serie de protestas y perjuicios en las obras.

Por su parte, la Corporación de Desarrollo ha hecho conocer que, dentro de las prioridades, está encarar la construcción de una fábrica. Con el incremento de regalías, por el aumento paulatino que tendrá el precio del gas que se exporta a la Argentina.

El Sub Contralor, que realizó una visita a esta ciudad para revisar el trabajo que hace la Contraloría, reunirse con autoridades y planificar el trabajo, aseguró que sugerirá al ministro del ramo, la necesidad de importar cemento, "en vista de la situación".

Dijo que un grupo de constructores le planteó el problema. Hay cientos de trabajadores que ganan como jornaleros en las construcciones, ese capital humano está ahora cesante y no tienen posibilidades de llevar el sustento a sus hogares. Las obras emprendidas sufren un retraso. Se aproxima la época de lluvias y los perjuicios serán mayores. En las provincias, el cemento, prácticamente, ha desaparecido.

Ustarez reveló, de otra parte, que el estado dará a publicidad, próximamente, la lista completa de los deudores morosos, por sectores y por distritos. Esa deuda, factible de recuperar, alcanzaría a unos quinientos millones de pesos, lo suficiente para encarar la crisis financiera del erario nacional.

El Subcontralor indicó que el estado está en ese propósito y que este fin de semana, en la ciudad de La Paz, han sido detenidos tres ejecutivos de la empresa importadora de vehículos "Turín Motors", que adeudan al estado siete millones de dólares y contra quienes se planteó un juicio coactivo. Dijo que se ha impartido instrucciones a todos los Contralores de la República, para que preparen listas de deudores en la brevedad posible.

CONES entregó fondos para obras escolares en Sucre

SUCRE, 6 (PRESENCIA. Con destino a reparaciones escolares y mobiliario, CONES entregó un millón doscientos mil pesos bolivianos al Prefecto del departamento, que recibió el cheque en su condición de presidente de la Junta Departamental del Consejo de Edificaciones Escolares.

En cerémonia cumplida en la prefectura, el Arq. Oscar Valdéz, entregó los fondos que serán desglosados de la siguiente manera: 750 mil pesos para reparaciones de edificios y 450 mil para la adquisición de mobiliario.

El enviado de CONES dijo que el gobierno, dentro de programa de prioridades contempla la atención debida a remodelaciones, reconstrucciones y restauración de edificios, asimismo, pone énfasis en el rubro relacionado con el mobiliario, razón por la que trajo el dinero con los items establecidos.

El Prefecto, Cnl. Rómulo Mercado, dijo que el gobierno cumple con lo que promete, que en este caso se han acelerado los trámites y que la Junta de Edificaciones Escolares empezará a planificar los trabajos de acuerdo a su prioridad; agradeció la entrega.

Asesores municipales asisten a un seminario en Cochabamba

COCHABAMBA, 6 (PRESENCIA).- El Alcalde Municipal, Mario Benavides Monasterios, inauguró el seminario nacional de asesores municipales, en ceremonia que se cumplió hoy en el Teatro de la Casa de la Cultura de esta capital.

El titular de la comuna dio la bienvenida a las delegaciones del interior del país e indicó que la necesidad de uniformar criterios, en torno al quehacer comunal del país, reunía en esta ciudad, a un equipo de técnicos y profesionales de diversas ramas, los mismos que, durante una semana, analizarán aspectos y culminarán con la reunión de primeras autoridades municipales.

Se refirió principalmente al proyecto de la Ley Orgánica de Municipalidades, indicando que debe merecer cuidadosa consideración, por tratarse del instrumento que normaría en el futuro el desenvolvimiento de las municipalidades del país.

También enfatizó sobre los aspectos relacionados con el catastro y su traspaso a jurisdicción municipal, para la racional administración.

El Lic. José Fernández, de la comuna de Chuquisaca, dijo que este seminario servirá para un ordenamiento en todos los rubros, que favorecerá a las comunas para una mejor y mayor acción en beneficio de cada una de las poblaciones del país.

CORPORACION REGIONAL DE DESARROLLO DE SANTA CRUZ

CONVOCATORIA No. 20/80

PRECALIFICACION DE EMPRESAS CONSTRUCTORAS

Se invita a las empresas constructoras nacionales de primera categoría, legalmente establecidas, a precalificación para la construcción de la primera etapa del edificio "CORDECRUZ".

Los pliegos, planos y demás documentos necesarios, pueden ser adquiridos en la Sección Caja de CORDECRUZ, previo pago de $b. 5.000.

Los documentos requeridos deberán ser presentados en Secretaría General situada en la calles Warnes esquina La Paz, hasta el día martes 14 de octubre de 1980, a horas 17.00.

Rótulo:

CONVOCATORIA Nº 20/80

Santa Cruz, septiembre de 1980

LUCHE CONTRA EL CANCER

AVISO PERMANENTE

A la señora

ALBINA vda. de GUTIERREZ

Colquiri

Se le ruega cancelar sus cuentas pendientes a PRESENCIA.

La Paz, septiembre 1980

DE OCASION

Se ofrece de ocasión, Maquinaria Minera consistente en, 7 Mesas de Concentración tipo "DEISTHER", 4 Molinos de Bolas, 2 Clasificadores tipo Gusano, 12 Cerdas tipo 18, 6 Cerdas tipo 15 "DENCER", 1 Molino "Rolls", 1 Chancadora "HASEMAC" 2 Acondicionadores.

Ref. Reprebol Ltda. Tel. Nº 5059 Casilla Nº 218 Potosí-Bolivia.

COMPRO TODO

ORO y PLATA en joyas usadas, brazaletes, aretes, dentaduras, monedas, pedazos, etc., como estén, recogemos empeños de Joyas. Consulte precios y venga a visitarnos sin compromiso. Superamos cualquier oferta. Somos la OFICINA CENTRAL DE COMPRA DE JOYAS T.A.F.U. Pagamos mejores precios al contado. Edif. Libertad (J. Sanjinés, esq. Potosí) 3er. Piso. Of. 304. Todos los días de 9 a 12.30 y de 2. a 7.30 p.m. Fono. 365557

AVISO PERMANENTE

Al señor

ALBERTO JARA TAPIA

Yacuiba

Se le ruega cancelar sus cuentas pendientes a PRESENCIA.

La Paz, septiembre de 1980

SARNA

Use

Loción KWELL

CORPORACION REGIONAL DE DESARROLLO DE SANTA CRUZ

CONVOCATORIA No. 19/80

COMUNICADO

Comunicamos a los interesados en nuestra licitación Nr. 19/80 para la provisión de material eléctrico, que, a solicitud de varias firmas proveedoras, se determina ampliar el plazo de presentación de propuestas hasta horas 17.00 del día 20 de Octubre de 1980, propuestas que deben presentarse en la Secretaría General de CORDECRUZ ubicada sobre la calle La Paz esquina Warnes.

Santa Cruz, Octubre de 1980

AVISO A LAS EMPRESAS APORTANTES A "FOMO"

Se requiere a todas las Empresas Estatales, Privadas y Mixtas poner al día el pago de los Aportes Patronales del 1% en favor de "FOMO", sobre el total de planillas de sueldos, salarios y jornales de todos sus trabajadores permanentes y/o eventuales en cumplimiento a lo dispuesto por D.L. 14914 de 13 de septiembre de 1977.

Por otra parte, las empresas y personas no registradas en "FOMO" como contribuyentes deberán presentar su documentación correspondiente en la Sección Recaudación y Fiscalización hasta el 15 de octubre del presente año como último plazo. Pasada esta fecha, FOMO actuará en forma conjunta con la Contraloría General de la Nación, iniciando las acciones coactivas correspondientes.

DIRECCION:

Avenida Arce	Tel. 22992	Potosí	Tel. 6198
Santa Cruz	Tel. 28150	Sucre	Tel. 1958
Cochabamba	Tel. 374466	Oruro	Tel. 51635
Tarija	Tel. 2187 - 2933	Pando	Tel. 2034
Beni	Tel. 267		

SECC. RECAUDACION Y FISCALIZACION

(CORDECRUZ—SENAC—ALCALDIA MUNICIPAL)

INVITACION PARA LA PRECALIFICACION DE EMPRESAS CONSTRUCTORAS PARA LA CONSTRUCCION DEL CAMINO SANTA CRUZ—COTOCA

Se invita a las empresas constructoras nacionales de primera categoría, legalmente establecidas, a precalificación para la construcción del camino Santa Cruz-Cotoca.

Las empresas interesadas podrán recoger los términos de referencia y documentos para la precalificacón en las oficinas de CORDECRUZ, sección tesorería, calle Ñuflo de Chávez NR. 145 y en la ciudad de La Paz, en el Edificio Castilla octavo piso de la Calle Loayza, previo pago de $b. 1.000.--

Los documentos para la precalificación serán recibidos hasta el día 10 de noviembre de 1980 a horas 17.00 en las oficinas de la Secretaría General de CORDECRUZ, Calle Warnes esquina La Paz NR. 300 Santa Cruz, Bolivia, en sobre cerrado y lacrado con el siguiente rótulo:

Concurso precalificación camino Santa Cruz Cotoca
Convocatoria NR. 21/80

Santa Cruz, 25 de septiembre de 1980

agenda

PRESENCIA. Av. Mariscal Santa Cruz. Edificio Esperanza 7º piso, teléfonos: 372340 - 372341 - 372342 - 351998 - 352172 - 35217[illegible]
HOSPITAL DE CLINICAS. Maternidad, Tel. 376472. Parto a domicilio, Tel. 360700, Central 322872 - 322872.

ROL DE TURNO DE ESTABLECIMIENTOS FARMACEUTICOS DEL 4 AL 11 DE OCTUBRE.

EL INDIO, Colón - Ballivián, Tel. 325914; **ROSARIO**, Av. Mariscal Santa Cruz Nº. 930, Tel. 329622; **GUADALQUIVIR**, Av. Saavedra esquina Díaz Romero Nº. 1891, Tel. 3264[illegible]; **VENUS**, Villa Copacabana cruce Villa San Antonio; **VICTORIA**, Av. 6 de Agosto Nº. 750, Tel. 326823; **SOPOCACHI**, Plaza España Nº. 2698, Tel. 329979; **SAN VICENTE DE PAUL**, Sagárnaga Nº. 425, Tel. 376086; **LA SALVACION**, Av. Buenos Aires Nº. 1009, Tel. 350287; **SAN MARCOS**, Baptista Nº. 12[illegible]; **VERACRUZ**, Av. Antofagasta El Alto, Tel. 811688; **SAN MIGUEL**, Urbanización San Miguel, Tel. 791205.

EN EL INTERIOR

COCHABAMBA:
ASUNCION, Calama esquina Lanza Nº. 3370, Tel. 2588[illegible]; **ANDINA**, Esteban Arce Nº. 6653, Tel. 22002; **SANTA LUCIA**, Colombia Nº. 4179, Tel. 26524.
POTOSI:
SANTIAGO, Chayanta Nº. 543, Tel. 2895. **LA BOLIVIANA**, Plaza Alonso de Ibañez s/n, Tel. 3911.
SUCRE:
SAN SILVESTRE, Arenales Nº. 214, Tel. 1887.
TRINIDAD:
SUDAMERICANA, Centro de la ciudad.
SANTA CRUZ:
NACIONAL, Dra. María Nauriel, Isabel la Católica S. de Figueroa, Tel. 25782. **UNIVERSAL**, Dra. Gloria Parada, Bolívar-Murillo, Tel. 23519. **CORAZON DE JESUS**, Dr. Alberto Paz, Calle 21 de Mayo Nº. 343, Tel. 24079. **IBERIA**, Dra. Miriam Fernández Republiqueta Nº. 51, Tel. 26497.

FLOTAS

ABAROA, Alonso de Mendoza Nº. 242, Tel. 327096.
ANDINO, Tel. 320471.
ATLAS, Alonso de Mendoza Nº. 226, Tel. 328621.
AUTOLINEAS INGAVI, Tel. 328981.
BUSTILLO, Tumusla Nº. 530, Tel. 326894.
BOLIVIA, Plaza Alonso de Mendoza s/n. Tel. 355854.
CONTINENTAL, Avda. Montes Nº. 521, Tel. 329061.
COPACABANA, Avda. Montes s/n., Tel. 327211 y 340461.
CINTA DE PLATA, Avda. Manco Kapac.
CISNE, Bozo Nº. 169, Tel. 361321.
EL DORADO, Bozo esq. Montes Nº. 106, Tel. 340375.
EL CHAPACO, Chuquisaca Nº. 536, Tel. 340258.
SAN LORENZO, Tiquina Nº. 131, Tel. 328911.
KIRKINCHO, Avda. Montes esq. Bozo Nº. 108. Tel. 354612.
KORILAZO, Avda. Montes esq. Bozo Nº. 700, Tel. 323810.
LA VELOZ DEL SUD, Tiquina esq. Figueroa Nº. 739, Tel. 323146.
MANCO KAPAC, Tumusla Nº. 106, Tel. 350033.
ORIENTE, Tel. 327551.
TRANSRIVEROS, Avda. Montes Nº. 660, Tel. 340475.
TRANSPORTES LA PAZ, Avda. Montes Nº. 660, Tel. 3404[illegible]
TRANSPORTE PESADO A LARGA DISTANCIA, Independencia esq. Oquendo Nº. 199, Tel. 325083.
URUS, Plaza Alonso de Mendoza Nº. 194, Tel. 350793.
YUNGUEÑA, Avda. de las Américas Nº. 344 (Villa Fátima) Tel. 312344.

BOMBEROS, Tel. 119
ASISTENCIA PUBLICA, Tel. 118.
RADIO PATRULLA, Tel. 110.

SERVICIO NACIONAL DE TRANSITO

CENTRAL E INFORMACIONES	37122[illegible]
DIRECCION GENERAL	3712[illegible]
SUB-DIRECCION GENERAL	3712[illegible]
DPTO. NL. ADMINISTRATIVO	3712[illegible]
DPTO. NL. REG. VEH. LICENCIAS	3712[illegible]
DPTO. NL. RELACIONES PUBLICAS	3712[illegible]
JEFATURA DEPARTAMENTAL	3712[illegible]
COMANDO DE BATALLON	3712[illegible]
RADIO COMUNICACIONES	3712[illegible]
RETEN CHUQUIAGUILLO	3712[illegible]
RETEN RIO SECO	3100[illegible]
RETEN AUTOPISTA EL ALTO	8500[illegible]

H. MUNICIPALIDAD DE LA PAZ.

Teléfonos del Retén Municipal de Emergencia

SAMAPA, 311222 - 326548. Energía 354357.
TASA: RECLAMOS 113 - INFORMACIONES 104 - SEÑORITA HORA 117 y LARGA DISTANCIA EXTERIOR 55907-09, INTERIOR 20402-03.
AASANA, Tel. 810122 - Retén de emergencia Municipal Tel. 326643 - 366193.

EMPRESAS AEREAS

LLOYD AEREO BOLIVIANO 351155 - 351157 - 371276 - 3536[illegible]
LUFTHANSA 372170 - 372171 - 372172 - 372173 - Aeropuerto 811921 - 811922 Carga Aeropuerto 811923.
AEROLINEAS ARGENTINAS, Tel. 350792.
AVIANCA, Tel. 357599 - 350608.
AIR FRANCE, Tel. 351740.
BRANIFF INTERNATIONAL, Tel. 372011 - Aeropuerto 8101[illegible] - 810115, Carga 810215.
FERROCARRILES, Estación Central, Tel. 352510 - 353510.

asi la mitad de la refinería de Abadan quedó destruida por bombardeos iraquíes

HWAZ, IRAN, 6 (LR).- a mitad de la mayor re- de petróleo del Medio e en Abadán quedó des- por los bombardeos ira- dijo hoy en Ahwaz el jefe fuerzas iraníes en la pro- de Khuzestan.

ostafa Chamran, ex- ro de Defensa, dijo a los listas extranjeros que la ría quedaría fuera de io durante meses.

hablar en su cuartel de la rsidad de Ahwaz, desde coordina la defensa de la cia petrolera, Chamran ue las fuerzas iraquíes se traban a unos 40 kilóme- l oeste.

oras antes, la artillería de largo alcance había eado Ahwaz, la capital ncial, dando muerte a civiles y a un guardia re- ionario, según dijeron os presenciales.

gregaron que el bom- o atacó tres zonas resi- ales, incluída una en la que una mezquita, y con- a esporádicamente.

iez divisiones iraquíes de hombres cada una in- ron inicialmente Irán a de su frontera occidental .200 kilómetros, dijo ran. "Dos divisiones mo- adas avanzaron sobre z, pero fueron destruídas dos días", añadió.

l igual que otros dirigentes es, Chamran acusó a los dos Unidos y a otras potencias de inducir a su "títere" Irak para que ataque a Irán con el propósito de destruír la revolución islámica.

Agregó que "las potencias" se oponían al bombardeo de la refinería porque se beneficiaban de ella.

"Pero este loco de Saddam Husseín (el Presidente iraquí) empezó a tirar bombas, y obviamente la refinería es un punto débil. Creo que por lo menos la mitad se incendió", dijo.

"Volver a suministrar petróleo al mundo nos llevará meses", agregó en aparente referencia a la producción de la refinería antes que a todos los yacimientos de Khuzestan.

Irán exportaba unos 300.000 barriles diarios de productos de su refinería de Abadán. Sus exportaciones de crudo, a través de la terminal de la isla de Kharg en el Golfo Pérsico, se ubicaban en los 600.000 barriles diarios.

Chamran reiteró el compromiso ya formulado por los dirigentes iraníes de no cerrar el estratégico Estrecho de Ormuz, así como de no aceptar un cese del fuego hasta que todas las tropas iraquíes hayan salido del territorio iraní.

"Esta es una guerra que puede continuar indefinidamente, pero terminará con la destrucción del asesino Saddam Husseín", añadió.

Chamran, cuyo título oficial es representante del Ayatollah Ruhollah Khomeini y del Presidente Abolhassan Bani-Sadr, Comandante en Jefe de las Fuerzas Armadas, acusó a la Unión Soviética de suministrar armas a Irak para reemplazar las que fueron destruídas en combate.

Agregó que tenía pruebas de que los rusos comandaban algunas operaciones militares. "Hemos captado conversaciones enemigas como comandantes que hablaban en ruso", afirmó.

Dijo también que "dos fuerzas defienden Khuzestan: Los militares bajo el control del Ejército, y la gente y los guerrilleros bajo mi control. Tengo a mi cargo la coordinación de ambas fuerzas".

Cuando se le interrogó sobre el apoyo de algunas naciones árabes a Irak, respondió que los dirigentes de esos países tenían miedo de su propio pueblo.

"Realmente me daría que pensar si el Rey Husseín (de Jordania) o el Rey Hassan (de Marruecos) respaldaran la revolución iraní. Su oposición es la prueba de nuestro éxito", dijo.

Destacó que había sólo tres países árabes independientes de las grandes potencias, pero no entró en detalles.

Chamran sostuvo que Irán no había recibido ningún tipo de ayuda militar externa desde el comienzo de la guerra. "Las armas sencillas las hacemos nosotros, pero por supuesto tenemos problemas con el armamento complicado", dijo.

"Pero la gente va al frente a pelear contra los tanques iraquíes con armas simples, y no hay problemas con el aprovisionamiento de gente para defender la revolución", concluyó.

JUBILO.- Ahwaz, Irán (AP)- Soldados iraqueses sostienen un retrato del presidente Saddam Hussein, jubilosos después de capturar una instalación militar iraní, a unos siete kilómetros de Ahwaz, al sur de Irán. (Radiofoto AP)

Rebeldes kurdos combaten contra Irán y contra Irak

BEIRUT, 6 (AP).- Los cinco millones de curdos que habitan las agrestes montañas en la zona fronteriza entre Irak e Irán se han visto forzados a luchar contra ambos bandos durante las hostilidades que desde hace dos semanas se desarrollan entre las dos naciones del Golfo Pérsico, dicen grupos curdos aquí.

Los curdos son un pueblo musulmán sunnita que tienen estrechos vínculos de origen étnico con los persas, y hablan su propio lenguaje indoeuropeo. Tienen como objetivo el autogobierno de los 103.600 kilómetros cuadrados de su territorio, aislado del mar, situado dentro de las fronteras de Irak, Irán y Turquía.

En 1919 los curdos, súbditos del Imperio Otomano, presentaron su pedido de autonomía en la Conferencia de Paz en París, a sólo un año de que el Imperio fue disuelto según las condiciones del Tratado de Sevres, que también estipulaba la creación de un Kurdistán autónomo. En 1923 el Tratado de Lausana anuló el de Sevres y archivó la idea de la independencia curda.

Entonces algunos curdos recurrieron a la violencia. Las rebeliones que tuvieron lugar en Turquía y en Irán entre 1920 y 1930 fueron duramente reprimidas.

En Irak, los militantes curdos hallaron un eficaz líder en Mustafá Barzani, que encabezó a los "Pershgardi", nombre dado a las tropas armadas curdas, hasta que falleció en 1978. Barzani había aceptado la ayuda del régimen del extinto Sha de Irán contra los iraqueses.

Los choques que tuvieron lugar en 1965 entre rebeldes curdos y tropas iraquesas causaron tensiones entre los dos países ricos en petróleo.

Desde entonces, tanto Irak, como Irán, se acusaron mutuamente de utilizar a los curdos para instigar rebeliones dentro de sus respectivos territorios.

El acuerdo de Argelia, firmado en 1975 por el entonces Vicepresidente de Irak, Saddam Husseín, y el extinto Sha de Irán, estipuló que Irán interrumpiría toda ayuda a los rebeldes curdos a cambio del control iraní de la mitad del canal Shatt-El-Arab.

Cuando el Presidente Husseín revocó el Tratado el 12 de septiembre pasado, afirmó que Irán, bajo el régimen del Ayatollah Ruhollah Khomeini, no había respetado las condiciones del Tratado referente a los curdos.

El líder espiritual iraní, por su parte, acusó a Irak de instigar actividades rebeldes en territorio de Irán.

Poco antes del estallido del conflicto armado entre Irak e Irán, ocurrido el 22 de septiembre último, hubieron versiones de un aumento de la actividad curda en Irán.

A pesar de su preocupación por la guerra y por su forzada intervención, los curdos no interrumpieron su actividad guerrillera. Informes provenientes de Londres adjudicaron a un portavoz curdo del grupo de Barzani la afirmación de que derribaron dos helicópteros iraqueses y dieron muerte a 29 soldados, mientras que otro grupo en Turquía se adjudicó la responsabilidad de haber hecho explotar oleoductos iraqueses en territorio turco.

Exito de la resistencia iraní se debería a plan del ex Sha

EL CAIRO, 6 (AP). El éxito y la resistencia de Irán en su guerra con Irak prueban que sus mandos militares están siguiendo "al pie de la letra un plan preparado" por el extinto Sha para atacar a la nación vecina, dice en su última edición el autorizado semanario October.

El director de la revista, Amis Mansour, dice en el editorial semanal de la revista, aparecida hoy, que Irán logró obtener repuestos y accesorios para sus aviones de fabricación estadounidense en Turquía y Paquistán, mediante ayuda financiera libia.

"El mundo fue sorprendido por el éxito de la Fuerza Aérea Iraní en el bombardeo de objetivos vitales dentro de Irak" dice el editorial.

"Expertos estadounidenses habían anunciado que Irán carecía de repuestos para sus aviones tras la partida de los 40.000 asesores militares y ténicos estadounidenses estacionados allí, a la caída del Sha. Aunque había grandes reservas de municiones, los repuestos y accesorios habían desaparecido o sido robados en la convulsión de la revolución", añade.

Pero ahora es una certeza que Irán ha recibido partes para sus aviones de fabricación estadounidense de Turquía y Paquistán y que el hombre fuerte de Libia es quien pagó por ellas, agrega.

"De esa forma, Irán está hoy peleando con armas compradas por el extinto Sha y con su filosofía. Es como si el extinto Sha hubiera salvado a Irán de la plaga iraquesa y prolongado la vida del Ayatollah Ruhollah Khomeini".

Mansour recordó además en su editorial que, en 1977, el Sha Mohammed Reza Pahlavi, quien murió en el Cairo en julio último, fue a Estados Unidos y compró armas por valor de 150.000 millones de dólares, incluyendo estaciones de alerta antiáerea, 289 cohetes y cañones para ocho destructores.

Según Mansour, los iraníes tienen ahora 188 aviones Phantom F4-166 F5 y 77 F14.

"Irak ha comprado en la Unión Soviética armas avanzadas por valor de 10.000 millones de dólares", agrega el editorial, y aunque los soviéticos se mantienen oficialmente al margen de esta guerra "ciertamente proveerán a Irak armas y equipos en secreto".

Mansour finaliza conjeturando si el resultado de la guerra no será la destrucción de dos hombres: Khomeini y el presidente iraqués Saadam Husseín. "Algún día, sus pueblos les pedirán que rindan cuenta por la destrucción de sus naciones y los cadáveres de sus víctimas".

Egipto exhibió su gran poderío militar provisto por varias potencias mundiales

EL CAIRO, 6 (AP).- Egipto exhibió hoy su poderío militar provisto por la Unión Soviética, China, Francia, Gran Bretaña y Estados Unidos en la primera conmemoración de la Guerra del Levante de 1973 presenciada por un Embajador israelí.

Guardias de fronteras montados en camellos, soldados de caballería en caballos árabes de pelo blanco y paracaidistas a bordo de jeeps fabricados localmente fueron algunas de las diversas unidades que desfilaron frente al Presidente Anwar Sadat, en el patio de armas de la Victoria, en esta capital.

En el aire, aviones Phantom de fabricación estadounidense, la última adquisición de la Fuerza Aérea Egipcia, pasaron en formación tras escuadrillas de Mirages franceses Migs soviéticos y chinos y helicópteros británicos.

Entre los asistentes, unos 2.000 invitados del gobierno, se encontraba el cuerpo diplomático, incluyendo el Embajador israelí en El Cairo, Eliahu Ben Elissar y dos hijos del extinto Sha.

Ben Elissar que asumió el cargo cuando los dos países establecieron relaciones diplomáticas plenarias en febrero no formuló declaraciones a los periodistas.

La breve guerra de 1973 contra Israel, a la que los egipcios llaman Guerra de Ramadan, levantó la moral de nación cuando la ofensiva relámpago egipcia superó la línea defensiva Bar Lev, tendida por las fuerzas israelíes.

El equipo militar exhibido hoy fue claro indicio de los muchos cambios ocurridos desde 1973, cuando Egipto fue a la guerra con un arsenal de fabricación predominantemente soviética.

Los chinos hicieron su aparición en el arsenal egipcio después que el Kremlin impuso un embargo a los embarques de armas a Egipto, en represalia por la decisión de El Cairo de expulsar a los asesores militares soviéticos. Pekín suministró MIGS 19 y repuestos para los MIGS 17 y MIGS 21, que habían sido provistos anteriormente por Moscú.

También formaron parte del desfile aéreo 35 aviones estadoundenses Phantom F4E, adquiridos el año pasado, aviones C130 de transporte, también fabricados en Estados Unidos y bombarderos TU16, hechos en la Unión Soviética.

Junto con las fuerzas terrestres desfilaron numerosos modelos de cohetes antiaéreos fabricados en Estados Unidos, Francia y la Unión Soviética, como también tanques soviéticos y otros armamentos. La mayor parte de los tanques era T-62 hechos en la Unión Soviética. Una partida de 244 M60 adquiridos en Estados Unidos no serán entregados antes de fin de año.

Además de los cambios experimentados por su arsenal, Egipto ha cambiado también sus adversarios potenciales. Las celebraciones de hoy recordaron la victoria sobre Israel, pero en ningún momento de la ceremonia el Estado judío fue mencionado por su nombre.

China acusa la URSS por enfrentamientos fronterizos

PEKIN, 6 (AP). Cuatro sos armados dieron muerte a un pastor chino de gana- uno de ellos murió luego en iroteo con guardias fron- os chinos, dijo hoy el isterio de Relaciones riores aquí.

as autoridades chinas egaron al Encargado de cios soviético G.V. Kireev nota de protesta por el in- te, en la que se informa que intrusos cruzaron en una ha a motor el río Argun en la era con China, y trataron secuestrar al pastor Li g, en la región de la golia interna. Al mostrar tencia, los soviéticos lo ma- n y luego abrieron fuego a los guardias fronterizos acudieron al lugar al es- ar las detonaciones.

En el tiroteo uno de los in- s resultó muerto, dentro de torio chino, y los otros tres ron en la embarcación.

En lanota de "fuerte pro- " se exige que la Unión Soviética "castigue a los culpables del incidente y cese toda provocación armada a lo largo de la frontera chino—soviética".

El último incidente de naturaleza similar tuvo lugar en julio de 1979, en oportunidad en que ambas partes se disponían a iniciar conversaciones tendentes a la mejora de relaciones que se mostraron tensas en las dos décadas pasadas por motivos tales como ideologías y acusaciones por parte de los chinos de que los soviéticos son "social—imperialistas".

Las primeras conversaciones efectuadas hace casi un año en Moscú no tuvieron gran éxito. Y antes que se iniciará la segunda ronda, prevista para este año en Pekín, los chinos declararon que la continuación de las conversaciones sería inapropiada, dada la intervención militar soviética en Afganistán, en diciembre pasado. Una acción, dijo China, que amenazaba la seguridad del país.

Gobierno jordano comenzó a enviar suministros no militares a Irak

BEIRUT, OCT 6 (LR).- Jordania se apropió de camiones privados y comenzó a enviar suministros no militares a Irak como parte de su apoyo a ese país en la guerra del Golfo Pérsico, dijeron hoy fuentes árabes informadas.

Inmediatamente después del regreso del Rey Hussein ayer tras una visita de 24 horas a Bagdad se emitió una orden de defensa para poner a disposición de las autoridades jordanas todos los camiones y vehículos refrigerados.

El autorizado diario Al-Ra'I dijo que la orden daba al Director de Seguridad el poder de enviar los camiones y sus conductores a cualquier destino. Quienes no cumpliesen con la orden serían detenidos y sus vehículos confiscados.

El diario no hizo comentarios sobre la orden, pero las fuentes dijeron que ya había sido invocada para posibilitar envíos de emergencia de verduras y hortalizas a Irak.

Las fuentes dijeron que no se enviaban suministros militares por carretera desde Jordania, a pesar de las especulaciones acerca de que el Rey Hussein había ido a Bagdad a ofrecer asistencia militar al Presidente Saddam Hussein.

Agregaron que los camiones que atravesaban la frontera también llevaban cigarrillos, que igualmente escasean en Irak desde el estallido de la contienda en gran escala hace dos semanas.

La guerra obligó a clausurar el aeropuerto de Bagdad y el importante puerto de Basora, único punto de aprovisionamiento iraquí sobre el Golfo Pérsico.

El Rey Hussein ha sido el más importante declarado sostenedor de Irak desde el comienzo de la guerra, y dijo que Jordania podía dar asistencia militar a Bagdad aunque todavía no le había sido solicitada.

La agencia noticiosa oficial jordana PETRA, en un despacho sobre la visita del Rey Hussein, dijo que el Presidente iraquí le había informado sobre la situación en el Golfo y sobre los antecedentes históricos y políticos de su conflicto con Irán.

Israel: Actos terroristas perpetrados por israelíes

TEL AVIV, 6 (AP).- Las oridades investigan con iente preocupación la ex- ión de bombas en Israel, que en muchos casos las uisas han revelado que se a de obra de delincuentes elíes y no de terroristas stinos.

Todavía no se ha develado la reciente explosión que ayer Tel Aviv dejó un saldo de tres rtos. La Policía dijo hoy ha- detenido a seis individuos a interrogarlos sobre el inci- te, cinco árabes y un israelí.

"Volvamos a investigar a bas partes" dijo un vocero icial. "Pero no tenemos to- ía suficiente información. estamos seguros si se trata un ataque criminal o rorista".

Según informes de la nsa, se sospecha que el elí detenido envió por correo sobre con explosivos a su ex- gra, después de un divorcio mplicado. Los cinco árabes ron arrestados en el lugar de explosión.

Si se revela que se trata de hecho delictivo en vez de obra las guerrillas palestinas para rrorizar a los ciudadanos aelíes, sería el peor incidente esta clase en muchos años, o no el primero.

Este año hubo cinco rtos y 18 heridos en una de atentados dinamiteros ffá, el sector viejo de Tel Aviv, donde la Policía cree que bandas delictivas árabes y judías libran una lucha por controlar las pandillas de narcóticos y "protección".

El año pasado Tel Aviv se conmovió por dos explosiones: Una mató a un comerciante que al parecer resistió a extorsionistas del hampa, y la otra dio muerte a una mujer y su hija en lo que se supone una disputa familiar.

Los investigadores hallaron en la mayoría de los casos que los explosivos eran granadas de mano del Ejército, y los militares iniciaron inmediatamente investigaciones y programas de educación para combatir los robos de las armerías.

El Jefe del Estado Mayor, Teniente General Raphael Eytan, organizó cursos de asesoramiento para soldados jóvenes de hogares humildes, por considerar los robos como indicios de problemas que iban más allá del ámbito militar.

El Ejército comenzó a incorporar reclutas de menor índice de inteligencia y algunos con antecedentes delictivos menores debido a una escasez de efectivos después de la guerra de 1973.

El Comando del Ejército esperaba que el mismo servicio militar rehabilitaría algunos de los casos, pero en cambio se halló con los delincuentes juveniles y el problema de los robos.

Intervención de los países árabes en la guerra de Irán-Irak

EL CAIRO, 6 (EFE).- La intervención directa de los países árabes en la guerra entre Irán e Irak era dada casi como segura hoy, en El Cairo, por observadores y expertos en política en Oriente Medio.

El abandono de la, digamos, neutralidad fijada hasta el momento por la mayoría de los países árabes sería consecuencia del fallido intento de alto el fuego decidido el pasado fin de semana por Irak y que a nada condujo.

Asimismo, el recrudecimiento hoy, de los combates y el envío de diez divisiones iraquíes a Irán que, según ciertas noticias habrían penetrado casi ochenta kilómetros en territorio iraní, está haciendo que la guerra se intensifique aún más.

National
ARTEFACTOS PARA EL HOGAR DE FAMA MUNDIAL

GOBIERNO DE RECONSTRUCCION NACIONAL
MINISTERIO DE TRANSPORTES, COMUNICACIONES Y AERONAUTICA CIVIL
DIRECCION GENERAL DE CORREOS
LICITACION PUBLICA No. 3/80
INSTALACIONES TERMOMECANICAS Y VENTILACION

POR ORDEN DEL SEÑOR MINISTRO DE TRANSPORTES, COMUNICACIONES Y AERONAUTICA CIVIL, se CONVOCA a las empresas legalmente establecidas en el país y/o extranjeras asociadas a presentar sus propuestas para la PROVISION, INSTALACION Y MONTAJE DE LOS SISTEMAS DE INSTALACIONES TERMOMECANICAS Y VENTILACION EN EL CENTRO DE COMUNICACIONES LA PAZ, de acuerdo al D.L. N°. 15223 de 30 de Diciembre de 1977 Ley de Adquisiciones del Sector Público.

La presente Convocatoria a Licitación Pública es sustitutiva de la anterior Licitación 2/80 por este concepto.

Las enmiendas a los términos de referencia, podrán ser retirados de la Dirección General de Correos, Av. Camacho Edificio La Urbana 5°. piso, a partir de la fecha.

Las propuestas serán presentadas hasta el día 22 de Octubre a horas 15:00 en la Secretaría de la Dirección General de Correos. Las mencionadas propuestas serán abiertas el mismo día a horas 15.30 en la Subsecretaría de Comunicaciones en reunión de Junta de Licitaciones.

RELACIONES PUBLICAS

La Paz, Octubre 6, de 1980

SE NECESITA EN SANTA CRUZ
TECNICO ELECTRONICO/ELECTRICO

PARA ASISTENTE DE MANTENIMIENTO DE EQUIPOS ELECTRONICOS. EXCELENTES CONDICIONES ECONOMICAS Y TRABAJO ESTABLE.

REQUISITOS:

EDAD: 20 A 35 AÑOS
CONOCIMIENTO DE INGLES TECNICO (LECTURA SUFICIENTE)
ESTUDIOS TECNICOS Y EXPERIENCIA MINIMA DE 2 AÑOS.

LOS INTERESADOS FAVOR DIRIGIRSE A:

SCHLUMBERGER SUREMCO S.A.

CASILLA 425 TELEFONOS 46688/4/2
SANTA CRUZ - BOLIVIA.

LLEGO ELECTRODO
"HIME"

Bozo N°. 121 - 122

LUCHE CONTRA EL CANCER

ATENCION CURTIEMBRES!

Disponemos para entrega inmediata:

NEUTROL 50: Neutralizante para el curtido. Reemplaza ventajosamente a bicarbonato de sodio.

BOWMANOL F 100: Engrasante para cueros cromo y semicromo 90% sustancia activa.

Ref. SIMERCO SRL Teléfono 320019 Casilla 8413 La Paz.

Agencia Cochabamba: calle Antezana (Sud) N°. 0632.

LO MAS ESPERADO EN REVISTAS
La vecindad del Chavo
El Chápulin y los tres mosqueteros
MUNDO INFANTIL El Chavo su pandilla
El Chapulin Colorado - El gato Félix
Pasatiempos - Los Picapiedras - Hulk
Juegos para armar
El Chavo y su pandilla
El Chavo en el enano del jardín
MUNDO INFANTIL El Chapulín Colorado
La Chilindrina - Quico - Don Ramón
El Chavo - La bruja del 71 y todos los personajes
FOTONOVELAS
Album Promesas - Lunela gran color
Olga Color - Super seducción
Miss Seducción - Invitación
Ornella gran color - Destinos
Genny color - Tu y yo
Otras Fotonovelas
HISTORIETAS

Capicua — Afanancio
Yo — Popeye
Super Skorpio — Skorpio Color
Pif Paf — Extra Skorpio

Cariseca — Piantandino
Pelópidas — Super Tib Bits
Corto Maltés — Tib Bits Color
Lo Insólito — Músculo y Salud

DISTRIBUIDORA EXCLUSIVOS PARA BOLIVIA

LIBRERIA DISTRIBUIDORA "TIAHUANACU LTDA."
Calle Comercio N° 1456 (Entre Loayza y Bueno)
Teléfono 369281

CORRESPONDE TESTIMONIO No. 83/80

DE LA ESCRITURA DE TRANSFERENCIA DE CUOTAS DE CAPITAL DE LA SOCIEDAD DE RESPONSABILIDAD LIMITADA DENOMINACION IBERO ASOCIATES (BOLIVIA) LIMITADA, QUE OTORGAN LOS SOCIOS SEÑORES EDUARDO SAENZ GARCIA, MIGUEL A. FABBRI Y JORGE LOPEZ PACHECO, EN FAVOR DEL SEÑOR RENE FERNANDO VILLAZON ALBORTA, POR LA SUMA DE SEIS MIL 00/100 DOLARES AMERICANOS ($us. 6.000.oo).

En la ciudad de La Paz, a horas diez y siete y cuarenta y cinco del día diez y nueve de marzo de mil novecientos ochenta años.- Ante mí, el Abogado Rafael Ortuño Herrera, Notario de Fé Pública de Primera Clase de este Distrito Judicial y testigos que al final se nombran y suscriben; fueron presentes por una parte como vendedores los Señores: EDUARDO SAENZ GARCIA, MIGUEL A. FABBRI y JORGE LOPEZ PACHECO, socios de la Firma Ibero Asociates (Bolivia) Limitada, y por otra parte como comprador el señor RENE FERNANDO VILLAZON ALBORTA, interviniendo también en la suscripción de la presente Escritura los demás Socios de la Firma dando su conformidad con la transferencia de las cuotas de capital, todos mayores de edad, vecinos de ésta, hábiles por derecho e idóneos para el presente otorgamiento, a quienes de conocerlos doy fé; y para que eleve a instrumento Público e inserte en el Registro de Escrituras Públicas a mi cargo, me han presentado una minuta de transferencia de cuotas de capital de Sociedad de Responsabilidad Limitada, adjunto un comprobante de pago de impuestos, documentos que literalmente transcritos son del tenor siguiente:-

MINUTA.- Señor Notario de Fé Pública Doctor Rafael Ortuño Herrera.- Sírvase insertar en el registro de escrituras públicas a su cargo, una sobre transferencia de cuotas de capital de una sociedad con responsabilidad limitada, conforme a las siguientes cláusulas:- **PRIMERA**:- Dirá que por escritura pública N°. 147/77 suscrita por ante el Notario Público Dr. Jaime Trigo Paz, en fecha ocho de julio de mil novecientos setenta y siete, los señores Eduardo Saenz Garcia, Miguel a Fabbri, Jorge Lopez Pacheco, Juan Enrique Riveros Izquierdo y la sociedad Ibero Asociates S.A. de Panamá, constituyeron una sociedad con responsabilidad limitada y el objeto de dedicarse al corretaje y servicios auxiliares de seguros y reaseguros bajo la denominación y razón social de Ibero Asociates (Bolivia) Limitada; constitución que por escritura pública número trescientos siete quebrado setenta y ocho, de fecha catorce de diciembre de mil novecientos setenta y ocho, suscrita por ante el mismo funcionario de fé pública, fue adecuada a las normas del Código de Comercio vigente;- **SEGUNDA**:- Que los señores: Eduardo Saenz Garcia, Miguel A. Fabbri y Jorge Lopez Pacheco, son en virtud de la constitución social expresada en la cláusula precedente titulares del 48.80% del capital, conforme al siguiente detalle: a) El señor Eduardo Saenz Garcia aportó un mil seiscientos veinte 00/100 Dólares de los Estados Unidos de Norteamérica ($us. 1.600.00), equivalentes a Treinta y dos mil cuatrocientos 00/100 Pesos Bolivianos ($bs. 32.400.00), al cambio de esa fecha, representativos de 162 cuotas del valor nominal de Cien 00/100 Dólares U.S.A. ($us. 100.00) cada una y el porcentaje del 16.20%.- B) El señor Miguel A. Fabbri aportó Un mil seiscientos treinta 00/100 Dólares de los Estados Unidos de Norteamérica ($us. 1.630.00) equivalentes a Treinta y dos mil seiscientos 00/100 Pesos Bolivianos ($bs. 32.600.00), representativos de Ciento treinta y seis cuotas y el porcentaje del 16.30%; C) El señor Jorge López Pacheco aportó Un mil seiscientos treinta 00/100 Dólares de los Estados Unidos de Norteamérica $us. 1.630.-) equivalentes a Treinta y dos mil seiscientos 00/100 Pesos Bolivianos ($bs. 32.600.00) representativos de Ciento sesenta y tres cuotas de capital y el porcentaje del 16.30%.

TERCERA.- Con los antecedentes expresados y la concurrencia de votos representativos del 83.80% del capital social cual consta del acta de asamblea de socios anexa, y la intervención de los titulares de las cuotas de capital, los Señores Eduardo Saenz Garcia, Miguel A. Fabbri y Jorge López Pacheco, transfieren a título de compra-venta en favor del señor Luis Fernando Villazón Alborta, la totalidad de cuotas de capital de que son propietarios por el precio total libremente convenido, de Seis mil 00/100 Dólares de los Estados Unidos de Norteamérica ($us. 6.000.00) de los cuales cada uno de los transferentes, recibe del comprador la suma de Dos mil 00/100 Dólares de los Estados Unidos de Norteamérica ($us. 2.000.00), a tiempo de firmar la minuta;- **CUARTA**: Se hace constar que los vendedores intervienen en el presente documento por sí y como tales y que el señor Luis Fernando Villazón Alborta interviene además de su calidad de comprador en reprsentación de la socia Ibero Asociates S.A. de la República de Panamá:-

QUINTA:- Los señores Eduardo Saenz Garcia, Miguel A. Fabbri, Jorge Lopez Pacheco y Luis Fernando Villazón Alborta, todos mayores de edad, bolivianos, con domicilio en La Paz y hábiles para contratar, declaran su conformidad con el tenor y contenido de las cláusulas que anteceden, obligándose a su cumplimiento conforme a los artículos Quinientos diecinueve, Quinientos veinte y pertinentes del Código Civil, disposición relativas del código de comercio y leyes bajo régimen se contrata.- Usted señor Notario, agregará las demás cláusulas de estilo y seguridad y transcribirá el texto único de la asamblea de socios que en copia notariada se acompaña.- La Paz, trece de marzo de mil novecientos ochenta.- Fdo.- Dr. Juan Jose Wayar A.- Abogado.- Padrón 35325.— 2080004136-9.—Col. 000218.- Firmado.- Eduardo Saenz Garcia.- Firmado.- Miguel A. Fabbri.- Firmado.- Jorge Lópe z Pacheco.- Vendedores.- Firmado.- Fernando Villazón Alborta.- **COMPROBANTE DE PAGO**:- Ministerio de Finanzas.- Dirección General de la Renta Interna.- Bolivia.- Comprobante de Pago N°. 82837.- Administración Distrital de La Paz.- Fecha La Paz, diez y ocho de marzo de mil novecientos ochenta.- número de Padrón 20800006599-5.- Razón Social Ibero Asociates (Bolivia) Limitada.- Dirección La Paz.- Claves.- Pormenores.- Imponible.- Porcentaje.- Impuestos.- Ochocientos noventa y dos punto cero punto seis. Su pago sobre una minuta de transferencia de cuotas de capital de la Sociedad del Rubro, vendido por Eduardo Saenz Garcia, Miguel A. Fabbri y Jorge Lopez Pacheco en favor de Luis Fernando Villazón Alborta por la suma de $us. 6.000.00 al cambio de 25.- por dólar.- 150.000.- cuatro por mil seiscientos ohcocientos noventa y dos punto cero punto seis. Actos Notariales 150.000.00 uno por mil.- Ciento cincuenta.- Un mil ciento cinco punto cero unto siete.- Rep. de Comprobante.- pesos bolivianos diez.- 760.- Son: Setecientos sesenta 00/100 Pesos Bolivianos.- Firmado.- A. Gutiérrez.- Liquidador.- Firmado.- Enrique Sanjines Peralta.- Jefe Sección Liquidación.- Administración Distrital de La Paz.- Sello que dice: Administración Distrital de La Renta.- Pagado.- diez y nueve marzo de mil novecientos ochenta.- Caja dos.- La Paz.- Bolivia.-

CONCLUSION:- Es conforme con la minuta original de su referencia sobre transferencia de cuotas de capital de Sociedad de Responsabilidad Limitada, adjunto un comprobante de pago de impuestos, documentos estos que luego de ser numerados y rubricados por mí, el suscrito Notario de Fé Pública de Primera Clase, han sido agregados a la Colección de su Clase de conformidad a lo previsto por los artículos treinta y uno de la Ley del Notariado y un mil doscientos ochenta y siete del código Civil en vigencia.- En fé de ello así dijeron lo otorgan y firman con los testigos instrumentales ciudadanos Luis Leytón Garcia y Rosario S. de Beltrán, ambos mayores de edad, vecinos de esta, oficinistas, soltero el primero y casada la segunda, hábiles e idóneos al efecto de todo lo que doy fe.- Fdo.- Eduardo Saenz Garcia.- C.I. N°. 173748.- F La Paz.- Firmado.- Jorge López Pacheco.- C.I. N°. 298837 La Paz.- Firmado.- Fernando Villazón Alborta.- C.I. N°. 40057 La Paz. Firmado.- Miguel A. Fabbri.- C.I. N°. 146820.- La Paz.- Firmado.- Luis Leytón Garcia.- Rosario S. de Beltrán.- Testigos:-

Ante mí: Firmado.- Doctor Rafael Ortuño Herrera.- Abogado.- Notario de Fé Pública de Primera Clase.- Sello y signo Notariales.

CONCUERDA:- El presente testimonio con la escritura original de su referencia, al que en su caso necesario me remito, franqueándose después de confrontado y corregido fiel y legalmente lo autorizo, signo y firmo en la ciudad de La Paz, a los dieciocho días del mes de Septiembre de mil novecientos ochenta años.- LLEVA EL TIMBRE DE LEY.

Dr. Rafael Ortuño Herrera, Abogado, Notario de Fé Pública de Primera Clase.

Royo se refirió a elecciones en EE.UU. y a los acuerdos del Canal de Panamá

NUEVA YORK, 6 (AP).- El Presidente panameño Aristides Royo estima que se plantearía una situación "muy seria" si el candidato republicano Ronald Reagan gana la elección del mes próximo en los Estados Unidos y trata de desconocer las estipulaciones de los Tratados canaleros.

En una entrevista con la corresponsal Beth Nissen que la revista noticiosa "Newsweek" publicara en su número del 13 de octubre el Mandatario panameño fue preguntado si había en su país preocupación por el resultado de la elección norteamericana y en particular por la posibilidad de una victoria de Reagan.

La respuesta de Royo, según un resumen de la entrevista distribuido por adelantado a los medios de prensa, fue la siguiente:

"Para nosotros no hay verdaderas diferencias entre un gringo y otro. El sistema político de los Estados Unidos no cambia cuando un miembro de un partido sube al Poder sobre un miembro del otro partido. Pero si gana Reagan y trata de concretar algunas de las promesas anunciadas en su campaña tenemos muchas razones para estar preocupados. Reagan estuvo en contra de los Tratados canaleros. Si trata de desobedecerlos se plantearía una situación muy seria. También ha dicho que los Estados Unidos deberían respaldar a los países que han sido sus amigos por mucho tiempo y no juzgarlos solamente por su respeto de los derechos humanos. A nosotros nos preocupa mucho cualquier país que no respeta los derechos humanos."

La corresponsal preguntó entonces si la persistente y cada vez más violenta agitación política en América Central era un motivo de especial aprensión para Panamá.

"Así es", contestó Royo, según la transcripción de la revista. "Estamos especialmente preocupados por lo que ocurre en El Salvador y hacemos todos los esfuerzos posibles para establecer la paz en ese país."

Agregó que "tratamos de promover una reunión en Panamá de los Jefes de Estado de Centroamérica para que puedan dialogar entre sí y procuren dar pasos hacia la paz. Guatemala y El Salvador no nos han contestado, pero los otros países han aceptado".

En cuanto a las relaciones de Panamá con otros países latinoamericanos, en vista del deseo expresado reiteradamente por su gobierno de una vinculación más estrecha tanto con los del Pacto Andino como con los de América Central, "Newsweek" atribuye al Presidente Royo estos conceptos:

– "Hay una nueva relación con los Estados Unidos, un nuevo sentido de amistad sin ninguna clase de venganza. Las relaciones entre norteamericanos y panameños son muy armoniosas. Trabajan juntos para mantener el canal abierto, seguro y bien mantenido..".

– "En el sentido político somos un país no alineado.., pero no somos realmente parte de América Central ni de América del Sur. Somos Panamá. Somos un vínculo, una ventana abierta al sur, al norte y también al Caribe".

– "Tenemos relaciones amistosas con Cuba, aunque no somos socialistas. Pensamos que es una vergüenza el aislamiento de Cuba por los Estados Unidos. Hemos pedido repetidamente a los Estados Unidos que levanten el bloqueo económico contra Cuba, sin obtener respuesta".

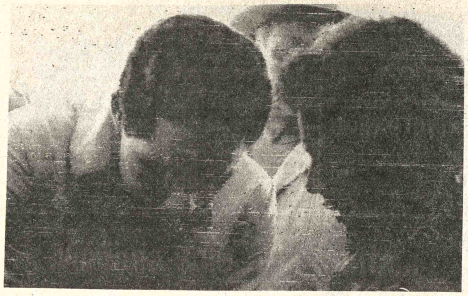

COMENTARIO.- Panamá (AP).- El Presidente de Panamá, Arístides Royo, comentó sobre las consecuencias que podría tener la elección de Reagan en los comicios estadounidenses. El Jefe de Estado se mostró preocupado sobre la suerte que tendrían los tratados canaleros. (Radiofoto AP).

El Salvador acusa a Castro de intervenir en América Latina

SAN SALVADOR, EL SALVADOR, 6 (AP) - Un miembro de la Junta de gobierno se solidarizó con el gobierno de Venezuela en su diferendo con Cuba, a la que acusó de interferir en los asuntos internos salvadoreños, mientras se hallaban sumos de peligroso deterioro en las relaciones entre la Iglesia y el Estado aquí.

José Napoleón Duarte, miembro de la Junta de Gobierno, se refirió al conflicto entre Cuba y Venezuela, generado por la absolución que dictó un tribunal militar venezolano para los acusados de un atentado contra un avión cubano en el que murieron 73 personas.

"Castro desconoce lo que significa la soberanía de otros países", dijo Duarte en un discurso pronunciado el fin de semana en San Vicente, una población a 65 kilómetros de aquí.

Duarte, líder de la Democracia Cristiana en El Salvador, dijo que Castro también participa en la instigación de "una confabulación internacional contra El Salvador y Centroamérica".

Dijo que el gobierno cubano parece altamente interesado en crear problemas en la región, "porque esta es una área geopolítica importante para el dominio del mundo".

Agregó que "Venezuela está ejerciendo su propio derecho de juzgar a unos criminales y Fidel Castro pretende que el gobierno y el pueblo de Venezuela acepten el dictamen que él (Castro) quiere imponer".

Duarte no especificó si hablaba a nombre de la Junta de Gobierno o su acusación era personal. Empero señaló:

"Nosotros no aceptamos aquí ningún tipo de intervención, porque nuestros problemas los tenemos que resolver los salvadoreños".

BUENA GRATIFICACION

A la persona que devuelva cartera de cuero color negro extraviada en Estadio Olímpico de la Paz, conteniendo carnet de identidad, Pasaporte, Brevet profesional, y otras pertenencias del Sr. Felipe Morales Terceros. El Cheque que contenía la misma ha sido anulado.

Ref. Teléfonos 310435 - 328515 Oficina o Edificio Castilla 6° piso Oficina N° 602 Calle Loayza.

PETROGAS—BOLIVIANO

+ INSTALACIONES +
+ Tanques.-
+ Estaciones Reductoras de Baja, Media y Alta Presión
+ Conversión a Gas de Plantas Industriales
+ Transformación de Equipos de Combustión
+ Instalaciones de Gas de Baja y Media Presión
+ Vaporizadores de Gas
+ Asesoramiento Técnico + Quemadores.

Edif. San Antonio Local 16 - Casilla 7874 - La Paz -.

PARA SANTA CRUZ

Necesito una cocinera o una ayudante muy práctica. Presentarse en Gran HOTEL Zona Mercado Lanza.

COMPRO

ORO, PLATA como esten, joyas, monedas dentaduras, brazaletes o todo lo que tenga, por que necesito PAGO MAS que nadie, recojo papeletas de empeño de joyas, le VENGA AL ULTIMO PARA CONVENCERSE, ganará mucho más PAGAMOS AL INSTANTE Y AL CONTADO, lo atendemos sin compromiso alguno. No deje de vernos LOAYZA 250 PRIMER PISO OFICINA 106. Atendemos horas de oficina incluso sábados medio día.

COLECTA ANUAL DEL COMITE "PRO-RECLUSOS Y LIBERADOS"

El día 8 del presente mes, comisiones designadas por el COMITE PRO RECLUSOS Y LIBERADOS recorrerán las calles de la ciudad con objeto de realizar la colecta anual, cuyo producto se destina a la atención de las labores de asistencia social que cumple esa institución de voluntarias. La honorable Municipalidad de La Paz ha autorizado dicha colecta.

El Comité PRO RECLUSOS Y LIBERADOS ha prestado sus servicios desde hace veinte años, especialmente en la tarea de procurar la libertad de los presos cuyas condenas están cumplidas, pero que no pueden hacerse efectivas por falta de pago de las costas judiciales. Asimismo, ha prestado una ayuda efectiva y permanente a los presos que, por razones atendibles, solicitaban libertad provisional y carecían de los recursos necesarios para el pago de la fianza respectiva.

CORPORACION REGIONAL DE DESARROLLO DE TARIJA

CODETAR

Licitación Pública No. 4/80

Provisión de Vehículos

La Corporación Regional de Desarrollo de Tarija (CODETAR) convoca a las firmas comerciales legalmente establecidas en el país a presentar propuestas para la provisión de los siguientes vehículos:

Dos camionetas
Una pala Cargadora

Las firmas comerciales interesadas podrán retirar el pliego de especificaciones previo pago de 100.-- pesos bolivianos en la Dirección de Administración de la Institución Av. Las Américas s/n.

Las propuestas deberán presentarse con todas las formalidades de ley y de conformidad con lo establecido en la Ley de Adquisiciones D.L. N°. 15223 de 30/XII/77 hasta horas 16.00 del día 28 de octubre del presente año; en el Departamento Legal, bajo el rótulo "Licitación Pública N°. 4/80, propuesta para la provisión de equipo y vehículos.

Los sobres conteniendo la documentación de las propuestas, serán abiertos el mismo día 28 de octubre en sesión de Junta convocada para tal efecto.

La Corporación Regional de Desarrollo de Tarija, se reserva el derecho de rechazar cualquiera de las propuestas recibidas que no cumplan con las condiciones exigidas por ley; aceptar total o parcialmente las mismas y/o declararla desierta en caso de que las propuestas no convengan a sus intereses.

Tarija, 3 octubre de 1980

RELACIONES PUBLICAS CODETAR

Aguarda sentencia definitiva caso de un avión cubano destruído hace cuatro años

CARACAS, 6 (EFE) - Al cumplirse hoy, cuatro años de la voladura del avión cubano que causó la muerte a 73 personas, la Corte Marcial recibirá el expediente del Consejo de Guerra Permanente para confirmar o revocar la decisión absolutoria de los acusados.

El Consejo de Guerra Permanente de Venezuela solicitó absolver de culpa a los indiciados Orlando Bosch y Luis Posada Carriles, de nacionalidad cubana, y a los venezolanos Freddy Lugo y Hernán Ricardo, este último señalado como autor material del hecho.

El caso debe pasar a consideración de la Corte Marcial, organismo supremo de la Justicia Militar, cuyas decisiones son definitivas y sin apelación.

El presidente de la Corte Marcial, general Elío Antonio García, expresó que juzgarán el caso en atención a dos preceptos humanitarios: la vida y la libertad.

No estableció un lapso fijo para la sentencia —por cuanto el expediente es muy voluminoso— y subrayó que actuarán de acuerdo a su conciencia, apegados a la ley y sin atender ningún tipo de presiones.

En torno al caso del avión cubano se ha desatado una polémica entre los diferentes sectores políticos que actúan en el escenario venezolano.

La oposición consideró que el fallo absolutorio del Consejo de Guerra le da carta blanca al terrorismo y responde a presiones de los sectores más reaccionarios del país.

Por su parte, el gobierno y su partido socialcristiano COPEI reiteraron que el Consejo de Guerra actuó con plena autonomía e independencia de criterio.

Las relaciones entre Cuba y Venezuela llegaron a su más bajo nivel durante las últimas semanas y, aunque no hay ruptura oficial, las posibilidades de que ello ocurra son elevadas.

El presidente de Venezuela, Luis Herrera Campíns, descartó que una ruptura con Cuba pudiera traer consigo un resurgir de las guerrillas.

El primer magistrado enfatizó que el gobierno nunca ha bajado la guardia frente a la subversión y está preparado para todo. "Ellos lo saben mejor que nadie", advirtió el Jefe del Estado.

Por su parte, el ex presidente Carlos Andrés Pérez, bajo cuyo mandato fue iniciado el juicio contra los implicados en la voladura del avión, expresó "la convicción moral de la culpabilidad de quienes están enjuiciados".

Pérez manifestó preocupación por la forma que ha tomado el caso, luego que el Fiscal militar pidiera absolver a los implicados.

COMPRAMOS

Todas las joyas que tenga,en el estado que se encuentre en oro y plata pago contado. Edif. Orturo Of. 3 planta baja, calle Oruro, entre Mcal. Sta. Cruz y Murillo. Hrs. de Oficina

EDICTO

El Doctor Alberto Mendoza Tejerina, Juez Segundo de Instrucción en lo Civil de la Capital.

Mediante el presente edicto notifica, cita, llama y emplaza a JOSE FELIX HIDALGO SAAVEDRA, para que por sí o mediante apoderado asuman defensa dentro del juicio ejecutivo que le sigue CUPERTINO VARGAS PANOSO, sobre cobro de pesos, cuyo tenor de lo actuado es como sigue:

"MEMORIAL DE DEMANDA.- Señor Juez 2do. de Instrucción en lo Civil. Inicia demanda ejecutiva.-Otrosíes.- Cupertino Vargas Panoso, mayor de edad, y hábil por derecho, empleado domiciliado en calle Yanacocha N° 1082, Cl. 243033 Lpz. ante las consideraciones de Ud. digo: Prescrito el trámite pertinente y, vistolo el requerimiento de mora de fs. 13 vta., se mandare por los recibos legalmente reconocidos que cursan de fs. 1-4, por la suma total de Bs. 28.000, que me adeuda José Félix Hidalgo Saavedra, suma líquida, exigible y de plazo vencido al tenor de los Arts. 486 y 487 del Cgo. de Pcto. Civil.-En consecuencia, vengo en demandar en la vía ejecutiva y al amparo del art. 1461 del Cgo. Civil del pago de la suma de Bs. 28.000, más intereses costas, gastos judiciales, daños y perjuicios en contra de José Félix Hidalgo Saavedra, mayor de edad y hábil por derecho, labrador de ocupación, con domicilio al presente desconocido, por lo que impetra se intime al efectuado al pago consiguiente en tercero día, sin perjuicio se trabe embargo de los bienes del deudor, todo al amparo del art. 481 y 497 del Cgo. de Pcto. Civil.-Otrosí.- Desconociéndose su domicilio y paradero del ejecutado impetra su notificación mediante edictos al tenor del art. 124 y 460 Cgo. Pcto. Civil, en mérito al Juramento prestado a fs. 13.– Más otrosí.- Se dispensa la citación preventiva y consiguiente embargo de la acción ventilentes N°. 20326, de providencia de ejecutado, a cuyo efecto se cítele y remita mandamiento de embargo a P.A.S.A. con la inserción de los recaudos de ley.- Ultimo otrosí.- Ya-

nacocha 301, 4to. piso Of. 4 La Paz, 10 de Septiembre de 1980.- Fdo. Luis Aguilera Lima.- Abogado.- C. Vargas. Presentando. AUTO INTERLOCUTORIO.- Sello.- Resolución N°. 546/80.- Juzgado 2do. de Instrucción en lo Civil de la Capital.- Auto. Dentro de la demanda ejecutiva incoada por Cupertino Vargas Panoso contra José Félix Hidalgo, sobre cobro de pesos.- A, 26 de septiembre de 1.980. Vistos y considerando, el memorial de fs. 20, el informe que le corresponde los documentos de crédito de fs. 1-4, auto de fs. 13, autos de fs. 13, líquidez y exigibilidad, plazo vencido, personería en derecho y la competencia del Juzgado, cítese con la demanda y auto pronunciado a José Felix Hidalgo, para que dentro de tercero día de su legal notificación de a pagar al ejecutante la suma de Bs. 28.000 (Veinte mil pesos bolivianos), más intereses legales, costas, daños y perjuicios, en su caso sin perjuicio librese mandamiento de embargo sobre los bienes propios del ejecutado hasta el monto total de lo adeudado, todo de conformidad con los arts. 481 y 497 del Cgo. de Pdto. Civil concordante con art. 1420 del Cgo. Civil, y sea previa su notificación personal y con las formalidades de ley.– Al otrosí.-Notifíquese mediante edictos,previo cumplimiento del art. 124, parágrafo 111 del Cgo. de Pdto. Civil y arts. 125 del mismo cuerpo, legal.–Al más otrosí.- Procédase como se pide con las recaudos de ley.- Al último otrosí.- Por señalado.-Téngase razón.- Fírmado.- Dr. Alberto Mendoza Tejerina.- Juez 2°. de Instrucción en lo Civil.–Ante mí.: Roberto Quiroz Guillen.- Actuario del Juzgado Segundo de Instrucción en lo Civil.

Es dado en la ciudad de La Paz a los treinta días del mes de septiembre de mil novecientos ochenta años.

P.O. del Sr. Juez 2do. de I. en lo C.
(Sello).- Distrito Judicial de La Paz.- Roberto Quiroz Guillen.- Actuario del Juzgado 2°. de Instrucción en lo Civil. La Paz-Bolivia.

Nuevas huelgas confronta el gobierno de Belaúnde

LIMA, 6 (EFE).- Mientras que las próximas elecciones municipales revelarán hasta qué punto el gobierno mantiene la confianza de los peruanos, una nueva ola de huelgas y agitación social está en vías de reactivarse.

Un paro de 24 horas anunciaron para hoy, los 4.000 trabajadores del Ministerio del Interior, solicitando se ratifiquen acuerdos ya convenidos sobre estabilidad laboral, nombramiento de contratados y otros puntos.

También anunciaron que irán desde hoy a la huelga indefinida los 10.000 trabajadores del sector electricidad, a nivel nacional, pidiendo solución a su pliego de reclamos.

Al mismo tiempo, la Federación Metalúrgica anunció un paro de 48 horas el 15 y 16 próximos, pidiendo igualmente solución a los pliegos de reclamos presentados por los trabajadores de las empresas del sector.

También los 2.350 trabajadores de la empresa estatal MINEROPERU piden un aumento de 70.000 soles mensuales (unos 210 dólares), negociables. De no atenderse el reclamo iniciarán la huelga.

Igualmente se anunció que se pedirá al propio Presidente Fernando Belaúnde intervenga en la huelga que desde hace 36 días mantienen los profesores, de no docentes y estudiantes de 24 universidades del Estado en todo el Perú, en demanda de mayores rentas y cupos.

El Ministerio de Trabajo declaró improcedente el plazo de huelga de 72 horas dado por los trabajadores azucareros y que se cumple hoy. La Central de Cooperativas Agrarias Azucareras del Perú exhortó a los trabajadores a que no paren para garantizar el abastecimiento del azúcar en el país.

COMPRO JOYAS

En cualquier estado, aretes, brazaletes pulseras, aros, dentaduras, monedas. Pago al contado. Edif. Alameda (El Prado) Of. 2B Mezzanine de 9 a 19 Hrs.

Diferendo colombo-venezolano

Ajustes en el texto del nuevo acuerdo sobre límites marinos

BOGOTA, 6 (EFE).- Colombia y Venezuela llegaron a un acuerdo previo sobre sus áreas marinas y submarinas en el Atlántico, en base a un borrador que aún necesita de algunos "ajustes", comentaron, hoy, en Bogotá, medios de la Cancillería colombiana.

Esta es hasta ahora la única versión oficial que se tiene en Bogotá sobre un presunto acuerdo marítimo entre Colombia y Venezuela, después de que los dos cancilleres de ambos países negaron versiones periodísticas acerca de este asunto.

La fuente consultada por la agencia EFE advirtió que las Cancillerías de ambos gobiernos, que negocian la solución desde hace 14 años, desean mantener en "secreto" la existencia del borrador hasta que se limen algunos puntos.

"Además, comentó el portavoz oficial, es necesario que se realice en ambos países una consulta popular para calibrar el ambiente existente para suscribir un pronto acuerdo".

El informante insistió en que "asuntos como estos son muy delicados y cualquier mala interpretación política podría echar por tierra el buen ambiente que ha existido hasta el momento en torno al controvertido acuerdo marítimo".

El portavoz de la Cancillería sólo se limitó a revelar que el convenio, que podría ser firmado en Caracas o Bogotá, próximo 15 de este mes, contempla amplias perspectivas para el desarrollo de los dos países.

Confirmó que en caso de que el acuerdo sea ya una realidad, sólo se firmaría en diciembre próximo, con ocasión de la "cumbre de Presidentes Andinos en Santa Marta", que asistirán los Presidentes de Venezuela y Colombia, Luis Herrera Campins y Julio Turbay Ayala, respectivamente.

Expresó que las versiones periodísticas difundidas, sobre un acuerdo entre Colombia y Venezuela, se aproximan mucho a lo que en realidad ocurriendo, confirmando que la realidad existe un borrador de acuerdo que aún necesita algunos ajustes.

Uruguay aprobará un plan energético

MONTEVIDEO, 6 (AP).- El gobierno uruguayo se dispone a aprobar esta semana un plan energético que incluirá medidas de corto plazo tendientes a racionalizar el uso de los combustibles y otras de carácter permanente que, se asegura, implicarán una profunda revisión de la política energética del país.

El Ministro de Industria y Energía, Francisco Tourreilles, adelantó los lineamientos del programa en la reunión del jueves pasado del Consejo de Seguridad Nacional (COSENA), cuerpo asesor de la Presidencia que es integrado mayoritariamente por militares y cuyas deliberaciones son secretas.

"En la próxima reunión del COSENA presentaré un plan integral con medidas para enfrentar la situación energética mundial", anunció Tourreilles a la prensa. El Ministro precisó que "no se trata de un programa coyuntural, sino un plan de largo alcance".

El replanteo de la política energética no es consecuencia del enfrentamiento bélico iraní-iraquí, aunque indudablemente este hecho ha acelerado los trabajos y las definiciones gubernamentales.

Irak es el principal abastecedor de petróleo de Uruguay, con cerca del 50 por ciento de sus compras anuales.

Se descuenta que las medidas inmediatas pondrán énfasis en la necesidad de reducir por todos los medios posibles el consumo de combustibles, aunque no se espera un programa muy severo en lo inmediato.

Según informes oficiales existen reservas para unos 90 días, lo que se estima es una "buena posición".

Mañana llegará a Chile el Presidente Joao Figueiredo

SANTIAGO DE CHILE, 6 (AP). La principal avenida de esta capital estaba adornada hoy con pequeñas banderas de Chile y Brasil para recibir al Presidente brasileño Joao Figueiredo quien llega pasado mañana en visita oficial de tres días.

Los medios informativos, en tanto, intensificaban sus noticias sobre la visita, que inaugurará el sábado.

En un hotel céntrico comenzaron a funcionar las instalaciones para la prensa nacional y brasileña, que cuentan con servicios telefónicos y de telex al exterior, además de elementos para el trabajo periodístico. Se estima que unos 300 periodistas, casi la mitad de ellos brasileños, cubrirán la visita de Figueiredo.

La alameda Bernardo OHiggins, la principal de Santiago, estaba flanqueada por pequeñas banderas de Chile y Brasil, colocadas unidas entre sí, en todos los postes del alumbrado público de la avenida que cruza la ciudad de oriente a poniente.

Figueiredo es esperado aquí el miércoles a las 15 horas y su visita concluirá el sábado en la tarde. Será el cuarto gobernante extranjero en venir a Chile bajo el actual régimen militar.

Anteriormente visitaron el país el presidente paraguayo Alfredo Stroessner, el ex presidente uruguayo Juan M. Bordaberry, y el presidente argentino Jorge R. Videla.

"Más de cien millones de brasileños verán visita de Figueiredo", dice hoy el diario "El Mercurio" al informar que sus actividades aquí serán transmitidas diariamente por la televisión de Brasil.

En tanto, los dueños de las tiendas de la calle Ahumada, la principal arteria comercial de Santiago, decoraron sus escaparates con motivos alusivos a la visita presidencial.

En la misma calle se efectuará el jueves una presentación de la escuela de samba "Senhores do Samba".

Argentina: Impuesto al valor agregado

BUENOS AIRES, 6 (AP).- A partir de hoy, los argentinos pagarán el impuesto al valor agregado (IVA) en casi todas las compras y transacciones que realicen, al entrar en vigor una profunda reforma impositiva censurada por algunos sectores como virtual gravamen al consumo.

Una de las primeras consecuencias de la generalización del IVA será el aumento de precios, a los cuales será trasladado el 20 por ciento que hasta ahora pagaban los productores, que será transitorio y que seguramente no excederá de los seis o siete meses, pese a observadores más escépticos que pronostican alzas de hasta un 200 por ciento para algunos productos.

Simultáneamente con esta medida, queda eliminado el tradicional aporte patronal obligatorio al sistema provisional, consistente en un 20 por ciento del sueldo percibido por empleados y obreros, y de un cinco por ciento adicional destinado al Fondo Nacional de la Vivienda. La eliminación fue dispuesta como compensación a los empresarios por la difícil situación económica actual, que registra recesión en importantes sectores productivos. Se mantiene en cambio, el aporte que realizan al Sistema Jubilatorio quienes se desempeñan en relación de dependencia, equivalente al 13 por ciento de sus ingresos.

Las cajas de jubilaciones compensarán la falta de aportes patronales con fondos que suministrará el gobierno de rentas generales.

El Ministro de Economía, José Martínez de Hoz, informó de la reforma, la presentó destinada a "ordenar las finanzas públicas" y simplificar el sistema impositivo al eliminar 21 gravámenes. Entre ellos figura el impuesto de emergencia a la producción agropecuaria, contribuciones sobre venta o faena de ganados y otras transacciones propias de las actividades agrícola ganaderas, impuestos para educación técnica y sobre entradas a espectáculos cinematográficos y teatrales.

Quedan exceptuados del IVA los alquileres, así como todos los productos primarios que son cultivados o explotados por el productor en la primera venta, cuando salen de sus manos para ingresar a procesos comerciales o industriales. Pagarán el impuesto en las ventas sucesivas.

No abonarán el IVA, en cambio, en todas las ventas, el trigo, centeno, cebada, avena, maíz, arroz, mijo, otros cereales, semillas y frutos oleaginosos y semillas para siembra. Asimismo, todas las exportaciones están exentas del impuesto al valor agregado.

La reforma impositiva criticada por su supuesta falta de equidad, al gravar el consumo en lugar de hacerlo de manera directa sobre los mayores ingresos.

Mañana sale a la venta...

Octubre de 1980

Selecciones del Reader's Digest

El estigma de los niños golpeados	33
"Sociedad secreta" en el bloque socialista	38
Así es la vida	41
Cómo se hace el mejor noticiario del mundo	42
Biografía del espantapájaros	47
Plato del día: cordero y crimen	52
Temas de reflexión	57
Dos caras de la independencia africana	59
John Barbirolli, titán de la música	65
La risa, remedio infalible	71
Salvados por un delfín	72
Educación sexual: un experimento para imitar	76
Descubrir y descubrirnos	81
Magnífica aventura en el cielo	84
Enriquezca su vocabulario	89
Nuestro nogal	91
Novio a prueba	94
Venecia, romántica e inmortal	96
Gajes del oficio	102
Lo más insólito en cuatro ruedas	104
Citas citables	111
Mamá tiene la última palabra	3
Viaje a una ciudad perdida	9
Mañas y artimañas del cangrejo	14
Instantáneas personales	23
Llamadas de urgencia, muertes extrañas	25
Noticias del mundo de la medicina	29
Sección de libros	
1929: ASI SE DERRUMBO WALL STREET	112

39 ediciones internacionales con más de 30 millones de ejemplares vendidos mensualmente en 163 países y en 15 idiomas

EXTRANJERO VENDE

2 cámaras fotográficas:
CANON FTb con lentes (24, 50, 100 mm.), Flash y Maletín — Bs. 22.000
PENTAX K1000 con 3 lentes (28, 50, 100 mm) y Flash — Bs. 19.000
1 Proyectora de slides, BRAUM-NOVAMAT. autofocus — Bs. 5.500

Tel.: 37 21 38

"LANGOSTINOS"

existencia permanente

Señoras amas de casa y diplomáticos. Directamente del importador al consumidor entrega a domicilio.

Pedidos al teléfono 370611
Calle Goitia N°. 120.

PREVENGA EL CANCER

Fiberplast

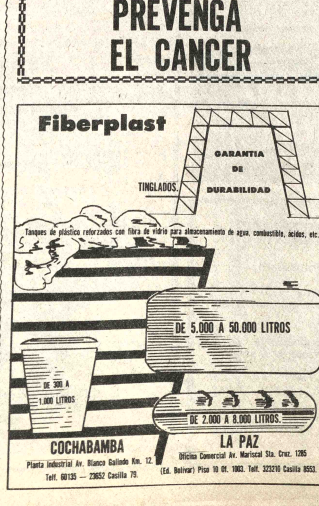

COCHABAMBA
Planta Industrial Av. Blanco Galindo Km. 12
Telf. 60135 — 23652 Casilla 79.

LA PAZ
Oficina Comercial Av. Mariscal Sta. Cruz. 1285 (Ed. Bolivar) Piso 10 Of. 1003. Telf. 372210 Casilla 9553.

COMPRO

Joyas de oro y plata, aros, matrimoniales, pulseras, aretes, etc. como estén. Pago instantáneo. Socabaya 413 esq. Potosí Of. 5 Horas de Oficina.

Purga en el Partido Comunista polaco como consecuencia de la crisis laboral

VARSOVIA, 6 (LR).- Los lí-
es del Partido Comunista
aco realizaron hoy una
portante purga en sus propias
s en un intento por recuperar
magen gubernamental luego
las recientes huelgas e in-
nquilidad política.
Al prometer una guerra
tra la corrupción y una reno-
ción de fondo, el Comité
tral del Partido resolvió
go de dos días de acalorados
bates exigir al ex-líder
ward Gierek una rendición de
ntas por la profunda crisis
io-económica que azota al
s.
El Comité, que prolongó sus
iones durante la noche por 21
as seguidas, expulsó a ocho
sus miembros y a dos diputa-
, todos compenetrados con el
ierno que Gierek mantuvo a
argo de 10 años y que finalizó
e un mes ante la masiva re-
lta laboral.

Otro de los miembros del Politburó, renunció aduciendo "razones de salud" pero el resto de los principales miembros bajo el liderazgo del Primer Secretario Stanislaw Kania se mantuvo intacto y la puja entre reformistas y conservadores quedó sin resolver.

El Comité Central se comprometió a respetar los acuerdos del gobierno con los huelguistas, que conformaron el primer sindicato libre dentro del bloque comunista, y prometió además más democracia y autogobierno para los trabajadores.

Sin embargo, no mencionó específicamente el incremento salarial ni un mayor acceso a los medios de difusión masiva, dos temas sobre los cuales los nuevos sindicatos llevaron el viernes a cientos de miles de trabajadores a un paro de una hora.

Las resoluciones que adoptó el Comité Central hicieron evidente que los reformistas -que están a favor de los derechos de los gremios independientes conquistados por los huelguistas- llevaron su posición adelante, a través de un abierto ataque contra la hipocresía, corrupción e ineficiencia del partido.

En la reunión del Comité predominaron las acusaciones y recriminaciones por los errores pasados, y una versión escrita de los 74 discursos pronunciados permitió a los polacos una diáfana visión de la crisis de confianza que se produjo en las filas del partido.

En contrapartida, las resoluciones del Comité fueron sobrias y se abstuvieron de ofrecer soluciones mágicas para la crisis económica por la que atraviesa el país, caracterizada por una caída de la producción, un creciente déficit en el comercio exterior y una deuda a Occidente prácticamente incontrolable de más de 20.000 millones de dólares.

Pero el Comité dijo que daría prioridad a las dificultades internas, racionando la carne y garantizando las provisiones en los comercios, para eliminar de esa manera una de las principales causas de las huelgas que se produjeron el pasado verano boreal.

Prometió además fijarse metas económicas realistas, en contraste con la desaforada carrera por el desarrollo industrial que se desató durante el gobierno de Gierek y que acarreó importantes deudas al país.

TOME
AMANCAY
PECTORAL
Adquiera
en farmacias

Hoy en la historia

POR THE ASSOCIATED PRESS

Hoy es martes 7 de octubre, día 281 de 1980. Faltan 85 días para terminar el año.

ACONTECIMIENTOS SALIENTES:

1571 - Roma Venecia y España, al mando de Don Juan de Austria, vencen decisivamente a los turcos en Lepanto, y en la acción queda herido Miguel de Cervantes.
1849 - Fallece Edgar Poe en Baltimore.
1858 - En Perú es reelecto el Presidente Ramón Castilla.
1865 - En Jamaica estalla una revolución de negros.
1879 - Gran Bretaña invade Afganistán.
1898 - Las tropas norteamericanas ocupan La Habana durante la guerra contra España.
1916 - El Presidente de México, Venustiano Carranza, prohibe las corridas de toros.
1935 - La Universidad Nacional de Panamá inicia formalmente sus labores bajo el rectorado del escritor y pedagogo Octavio Méndez Pereira.
1949 - Las autoridades soviéticas de ocupación establecen en su zona la República Democrática Alemana.

CERVANTES SAAVEDRA

NATALICIOS DE LA FECHA:

Sir Walter Raleigh, poeta y explorador inglés (1552- 1618)
- June Allyson, actriz norteamericana (1923 --).

PENSAMIENTO DE HOY:

"La promesa tiene piernas - solo el don tiene manos" - Proverbio

Elecciones en Alemania Federal se inclinan por la continuidad en política de distensión

BONN, 6 (EFE).- Las elecciones del domingo en Alemania Federal garantizan la continuidad de la política de distensión alemana, al paso que podrían provocar algunos cambios en la orientación económica del nuevo gobierno de coalición.

El mantenimiento de la paz por el camino de la apertura al Este, de una relativa tolerancia ante Moscú y el fomento de las buenas relaciones con la Alemania Oriental, fue el principal tema electoral del canciller Helmuth Schmidt durante la campaña que terminó el pasado 4 de octubre.

Durante los últimos años, la política internacional estuvo a cargo del Canciller Schmidt y de su Ministro de Asuntos Exteriores, el liberal Hans Dietrich Genscher, que salió como gran vencedor de los comicios de ayer.

En las novenas elecciones parlamentarias de la República Federal de Alemania (RFA), los socialdemócratas (SPD) obtuvieron prácticamente los mismos porcentajes que en 1976, pues tan solo pasaron del 42,6 hace 4 años al 42,9.

Los liberales, en cambio, lograron un notable avance al pasar del 7,9 de 1976 a un 10,6, pero más importante que estos tres puntos es la fuerza moral que tendrán ahora dentro de la colición con el SPD, que debe reconocer que su permanencia en el poder tan solo es posible gracias a la alianza con los liberales (FDP).

En las negociaciones de coalición que se celebrarán mañana, aunque los detalles tan solo se comenzarán a tratar a partir del 26 de octubre, el FDP pondrá sin duda algunas condiciones más duras a sus aliados social-demócratas para que lleven a la práctica una política más próxima a la ideología liberal.

Ello no exige cambios en la política exterior, llevada a la práctica por el presidente del FDP, pero la administración de la hacienda pública, está en manos de un Ministro socialdemócrata y, con toda propabilidad, constituirá uno de los puntos más discutidos.

El Ministro federal de Hacienda, Hans Matthoefer, que se cuenta entre la izquierda del gabinete de Schmidt, decidió un elevado endeudamiento público en los últimos años para luchar contra el desempleo y evitar que la crisis económica internacional tuviera secuelas sociales en Alemania Federal.

Los liberales no atacaron durante la campaña electoral el estado de las finanzas públicas, porque éste precisamente fue uno de los temas esgrimidos por el rival común de SPD y FDP, Franz Josef Strauss, para atraerse simpatizantes.

Incluso la Iglesia Católica acusó a la coalición de hipotecar con la deuda pública a las futuras generaciones y fue por ello acusada de hacer campaña electoral en favor de los cristianodemócratas.

Pero es en Bonn un secreto a voces que el Ministro de Economía, el liberal Ambsdorff, defiende una línea conservadora y no comulga con la administración que Matthoefer hace de la hacienda pública.

Ya hoy declaró el FDP que no exigirá ni nuevos ministerios ni subsecretarías, pero sí que los resultados electorales le llevarán a exigir con más insistencia la presecución de un programa liberal.

Los derrotados cristianodemócratas, entre tanto, se preparan a hacer el recuento de sus errores y definir la estrategia de los próximos cuatro años.

HELMUT SCHMIDT durante su campaña electoral dijo que el mantenimiento de la paz era primordial para el futuro de las naciones, como de trascendencia resultarían las buenas relaciones con Alemania Oriental.

el techo con ventajas sin igual

Porque, además de la facilidad de colocación que ahorra estructuras y mano de obra, es de duración ilimitada y máxima resistencia.

Inoxidable - Aislante - Indeformable

PLACA ONDULADA Duralit

Puede verla y adquirirla en:

COCHABAMBA

COMACO S.A. Av. Uyuni Aranjuez
AGENCIAS LITA Av República esq. Pulacayo
CORGALET LTDA Uruguay N 640
DISPRO - 19 Falsuri N° 650
F. LOS ANGELES San Martín N° 602

Convención anual del Partido Conservador de Gran Bretaña

LONDRES, 6 (AP).- El Partido Conservador de la Primera Ministra Margaret Thatcher comienza mañana su convención anual, con su popularidad en bajo nivel y con indicios de descontento, aún entre sus miembros más devotos.

Una encuesta de la opinión pública, difundida en la víspera de la convención a realizarse durante cuatro días en la ciudad balnearia de Brighton, en el sur de Inglaterra, demostró que los conservadores figuran con un 11 por ciento por detrás del Partido Laborista de oposición, a pesar de las profundas divisiones existentes entre los socialistas.

Fue la peor evaluación sobre los toris desde que ganaron a los laboristas hace 17 meses, e introdujeron rigurosas políticas monetarias.

Una segunda encuesta de la empresa Gallup, publicada hoy en el periódico pro conservador "Daily Telegraph", indica que la mitad de los consultados considera que se hallan en peores condiciones personales que hace un año, y que esperan que estarán aún peor dentro de otro año.

La señora Thatcher, que no tiene que convocar a elecciones hasta principios de 1984, afirmó reiteradamente en meses recientes que no habrá cambios de rumbo en la política a la que ella considera como la única esperanza de Gran Bretaña para solucionar sus penurias económicas.

El Secretario de Industria, Sir Keith Joseph, derechista, y uno de los simpatizantes más enfáticos de la Primera Ministra, en un gabinete donde algunos de los Ministros se sienten -según se sabe- inquietos en sus funciones, informó hoy sobre la respuesta que pueden esperar de los niveles jerárquicos del partido los delegados que tienen quejas.

"No conocemos ningún otro conjunto de políticas que tenga una mayor probabilidad de brindar resultados", dijo Sir Keith en una entrevista por televisión.

Los dirigentes partidistas se apresuraron a advertir a los delegados que no cometan el error de hallar consuelo en la actual división entre la derecha y la izquierda laborista, que desembocó en abiertas disputas en la convención del partido realizada en Blackpool la semana pasada.

"Nosotros tenemos un partido unido, nuestro problema es hallar una nación (única)", comentó el presidente del partido tory, Lord Throneycrost.

Favorece a EE.UU. el surgimiento de un tercer partido en Alemania

BONN, ALEMANIA OCCIDENTAL,6 (AP). La firme demostración de los socios en la coalición política del Canciller Helmut Schmidt , los libredemócratas, podría contener cualquier giro hacia la izquierda y renovar los vínculos de Bonn con Washington.

Los votantes alemanes, que volvieron a dar el poder a la coalición izquierdista liberal en la elecciones nacionales de ayer, dieron a su vez al pequeño Partido Demócrata Libre (FDP) el 10,6 por ciento de los votos, su mayor porcentaje en casi veinte años.

En contraste, el Partido Social Demócrata de Schmidt, la organización situada más a la izquierda entre los cuatro principales partidos políticos, mejoró ligeramente sus totales de la elección de 1976 y se llevó el 43 por ciento de los votos.

Hans Dietrich Genscher, titular del FDP y de Relaciones Exteriores, fue el Ministro que manifestó mayor apoyo a las iniciativas de la política exterior norteamericana, incluyendo el boicot a las Olimpíadas de Moscú.

El apoyo de Genscher al gobierno de Carter le valió acusaciones de los jóvenes socialistas, la organización juvenil del SDP, de ser "un títere de Washington".

Un Ministro de Economía Otto Lambsdorff, también miembro del FDP, se manifestó por su parte firmemente contra una mayor ingerencia del Estado en la economía y contra la expansión de los programas de bienestar social favorecidos por muchos en el SPD.

El diario de Francfort "Neue Press", partidario del CDU, señaló que "la presencia del FDP garantiza que en los próximos cuatro años la idea de una Alemania Occidental socialista... no se materializará. El eje Bonn—Washington estará sujeto a una mayor supervisión".

El análisis preliminar de las tendencias de los votantes indicó que muchos alemanes al parecer dieron votos combinados al SPD y los candidatos democristianos locales, por un lado, y por el otro a los libredemócratas, en la esperanza de reforzar la posición moderada del pequeño partido liberal.

Bajo el sistema alemán, cada votante emite dos votos, uno para un candidato en representación del distrito y otro para un partido político. La mitad de los miembros del Bundestag, o parlamento, es seleccionada por cada uno de los dos votos.

Temor en Europa Occidental de que resurjan el nazismo y el fascismo

LONDRES, 6 (AP).- Los atentados de grupos ultraderechistas en Italia, Alemania y Francia, que han dejado un saldo de cien muertos en las últimas semanas, han resucitado temores de un posible renacimiento fascista en Europa Occidental.

Empero las autoridades creen que 35 años después de la derrota de los nazis de Adolfo Hitler, las organizaciones extremistas no plantean una amenaza significativa a la democracia.

Ninguno de los grupos derechistas en media docena de países europeos tiene poder político, apoyo popular ni —fuera de Italia— representantes elegidos públicamente.

Pero en las últimas semanas 84 personas murieron en una explosión en la estación ferroviaria de Bolonia, trece murieron en otra explosión en el festival de octubre de Munich y otras tres perdieron la vida cuando estalló una bomba frente a una sinagoga en París, en episodios atribuidos a grupos ultraderechistas.

Las autoridades en Bonn, Londres y otras capitales sospechan que los extremistas más activos están vinculados entre sí y que en algunos países, particularmente Francia y la España posfranquista, tienen miembros en los organismos de seguridad.

José Delthorn, secretario general del mayor sindicato policial francés, reveló la semana pasada que entre 150 sospechosos de pertenecer al grupo ultraderechista Faisceaux Nationalistes Européens (FNE) había 30 oficiales de Policía.

El consejo del Comité Político Europeo advirtió hace varias semanas sobre un renacimiento fascista y notó los crecientes vínculos entre conocidas organizaciones neonazis.

Los grupos antifascistas dicen que hay por lo menos dos redes con sedes en Bélgica e Italia, y creen que la mayoría de los miembros de esas organizaciones pertenece a una nueva generación de militantes que considera el renacimiento neonazi como la respuesta a la violencia revolucionaria izquierdista que afectó Europa en la última década.

La recesión económica también ha impulsado a los derechistas a la acción. Unos 300 belgas neonazis armados con garrotes y cadenas marcharon ayer por Amberes en protesta por los 900.000 extranjeros que trabajan en Bélgica.

Algunas fuentes dijeron que uno de los principales puntos de contacto para los neonazis es Bélgica, donde la Orden Militante Flamenca (VMO) efectúa manifestaciones anuales en homenaje a los oficiales asesinados de la SS. Miembros de por lo menos 20 organizaciones —incluídas la Federación Acción Nacionalista Europea (FANE), expremistas alemanes occidentales, el Frente Nacional Británico y los grupos militantes "Columna 88" y "la Liga de San Jorge"— asisten regularmente.

Las autoridades en Alemania Occidental calcularon el año pasado que había 69 organizaciones de extrema derecha en ese país con un total de unos 17.300 miembros.

Sa Carneiro consiguió una sólida mayoría parlamentaria en Portugal

LISBOA, 6 (AP). El Primer Ministro Francisco Sa Carneiro desafió hoy la representatividad del Presidente Antonio Ramalho Eanes, fortalecido por el resultado de las elecciones de ayer en las que su coalición de centro—derecha obtuvo ma mayoría más sustancial vista en el Parlamento Portugués desde la revolución de 1974.

Sa Carneiro, que obtuvo un 47,3 por ciento de los votos, lo que le dará una mayoría de por lo menos 10 escaños en la Asamblea Nacional de 250 bancas, dijo que su victoria era "una clara derrota de Ramalho Eanes".

La declaración del Primer Ministro constituyó una abierta tentativa de impedir la reelección de Ramalho Eanes en las elecciones presidenciales de diciembre. Sa Carneiro ha advertido que no será Jefe de Gobierno si el Presidente continúa en el cargo.

Con resultados virtualmente completos, la Alianza del Primer Ministro formada por social demócratas, monárquicos y conservadores se había asegurado 132 bancas y afirmba que conquistará por lo menos tres de las cuatro aún por adjudicar cuando se complete el recuento de votos de los emigrantes, el día 15.

Los socialistas que encabeza Mario Soares, Primer Ministro en dos gobiernos postrevolucionarios previos, obtuvieron 73 bancas y los comunistas de línea soviética que lidera Alvaro Cunal se aseguraron 40, siete menos que en las elecciones provisorias del año pasado en las que Sa Carneiro conquistó el Poder. Un pequeño partido izquierdista obtuvo el escaño restante.

Sa Carneiro dijo que su primer desafio al General Ramalho Eanes será su negativa a seguir el procedimiento protocolar de ofrecerle la renuncia de su actual gobierno, forzando a Eanes a dimitirlo y después tener que aceptarlo nuevamente a causa de su mayoría parlamentaria.

El abogado de 46 años de edad, oriundo de Oporto, dijo que su gobierno promoverá además la revisión de la Constitución Nacional, redactada por una Asamblea de tendencia izquierdista tras la revuelta de 1974 de las Fuerzas Armadas que puso fin a casi medio siglo de dictadura derechista en Portugal. Una de las enmiendas más importantes procurada por Sa Carneiro es la limitación de los poderes presidenciales y de la autoridad militar.

El candidato presidencial apoyado por el Primer Ministro, General Antonio Soares Carneiro, un derechista que no tiene parentezco con Sa Carneiro, iniciará mañana su campaña proselitista. Pero se descuenta que enfrentará serias dificultades para desplazar a Ramalho Eanes, que en 1976 obtuvo un 61 por ciento de los votos.

Sa Carneiro destacó que Ramalho Eanes fue identificado en la propanda electoral socialista como un "candidato del frente socialista. El fue un protagonista de las elecciones legislativas".

Pero el Primer Ministro, cuyo mandato es por cuatro años, no volvió a mencionar sus promesas de renunciar si Ramalho Eanes vuelve a ganar la presidencia.

Sin embargo, Sa Carneiro afirmó que los comicios parlamentarios habían sido "la primera vuelta de las elecciones presidenciales".

Por su parte, el despacho del presidente de 45 años de edad declinó comentar el resultado de las elecciones de ayer.

AVISO PERMANENTE

ORO COMPRO

Joyas, chafalonia, etc. cualquier estado. Av. Arce 2013 (frente radio Méndez).

CONVOCATORIA A CONCURSO DE MERITOS

Importante Institución descentralizada con sede en la ciudad de La Paz, convoca a los profesionales Bioquímicos Farmacéuticos , al concurso de Méritos abierto nacional, para optar el cargo de Director Nacional de Farmacia, a tiempo completo, bajo los siguientes requisitos.
-Ser boliviano de nacimiento
-Tener Título Académico en Provisión Nacional
-Estar inscrito en el Colegio de Bioquímicos y Farmacéuticos
-Estar inscrito en los registros del Ministerio de Salud Pública y Previsión Social
-Tener experiencia mínima de 10 años en la especialidad.
-Haber desempeñado funciones relativas al cargo.
Los interesados deben presentar su Curriculum Vitae y toda la documentación que los acredite, a la casilla Nº. 20772 hasta el día 13 de octubre de 1980.

La Paz, octubre 6 de 1980

SENSACIONAL

Muy pronto en Bolivia

El Fabuloso Conjunto Musical Norteamericano :

THE PLATTER'S

En constante y sabia renovación y después de su nueva triunfal gira mundial con repertorio tradicional y moderno. Presentación de los temas de su nuevo LP a lanzarse en 1981.

Convocatoria a Concurso de Méritos

Importante Institución descentralizada con sede en la ciudad de La Paz, convoca a los profesionales Médicos Radiólogos al concurso de Méritos- abierto nacional, para optar dicho cargo a medio tiempo, bajo los siguientes requisitos.
-Ser boliviano de nacimiento.
-Tener título Académico de especialista en radiología y en provisión Nacional.
-Estar inscrito en el Colegio Médico.
-Estar inscrito en los registros del Ministerio de Salud Pública y Previsión Social.
-Tener experiencia mínima de 5 años en la especialidad.
Los interesados deben presentar su Curriculum Vitae y toda la documentación que los acredite, a la casilla Nº. 20772 hasta el día 15 de octubre

La Paz , octubre 6 de 1980

CINE TEATRO MONJE CAMPERO

HOY

GRAN ESTRENO

¿DAR PLACER ES UN CRIMEN?

SOLO EL ES CAPAZ DE SOBREPASAR LOS LIMITES DE LA AUDACIA Y LA PASION...

Paramount Pictures Presenta
Richard Gere
Lauren Hutton
Una película de Paul Schrader
Música compuesta por
Giorgio Moroder

Gigolo Americano

Banda sonora original grabada en discos y cintas Polydor
"Call Me" interpretada por Blondie

NUESTRO HORARIO DE FUNCIONES:
MATINEE a Hs. 3,30 p.m. (15,30)
VERMOUTH a Hs. 6.15 p.m. (18,15)
TANDA a Hs. 8,20 p.m. (20,20)

Nota.- La función de TANDA termina a hs. 10,15
No hay función de Noche (SUSPENDIDA)

El disco original del film cómprelo en DISCOLANDIA

Políticos belgas buscan acuerdo sobre la política gubernamental

BRUSELAS, 6 (LR).- Los políticos belgas participaban anoche de un intenso diálogo tendiente a buscar un acuerdo sobre la política gubernamental.

El Primer Ministro Wilfried Martens, quien ofreció la renuncia de su gabinete el sábado, recibió ayer del Rey Balduino la indicación de hacer un esfuerzo final por lograr un acuerdo entre sus seis partidos de coalición.

La renuncia, presentada en el 150 aniversario de Bélgica, se produjo a raíz de que los partidos liberales de derecha exigían una mayor disminución de las erogaciones sociales.

Los liberales integraron la coalición con los partidos socialistas y social cristiano, de habla francesa y flamenca, y ahora están preocupados por el fuerte aumento de la deuda pública.

Fuentes políticas dijeron que Martens se presentaría hoy ante el Rey para comunicarle si logró o no el acuerdo, pero de antemano consideraban que difícilmente tuviera éxito.

El Primer Ministro pasó la mayor parte del viernes a la noche y el sábado buscando un entendimiento antes de presentar la renuncia de su gabinete ante Balduino.

Todos los partidos cuyos respectivos líderes visitaron ayer al Rey, son conscientes de la necesidad de frenar los crecientes problemas económicos y sociales, dijeron las fuentes.

La deuda pública se elevó a 8.300 millones de dólares durante los primeros ocho meses del año, en tanto que el déficit de la balanza de pagos podría llegar a seis o siete mil millones de dólares en 1980.

En el frente social, Martens necesita que los seis partidos logren los dos tercios mayoritarios para aprobar las nuevas políticas de restitución de poderes a Bruselas.

Ya han sido legislados algunos poderes regionales para el territorio valón, de habla francesa, y flandés, de lengua flamenca, un problema que se tornó crucial debido a las grandes tensiones que existen en el país a causa de la diferencia de idiomas.

El estatus de Bruselas, aún no pudo ser acordado, debido a las dificultades que le impone el hecho de estar conformado por una comunidad bilingue.

Director de Aduanas

"Las recaudaciones aduaneras se incrementaron significativamente"

"Debido a las medidas adoptadas oportunamente por instrucciones del Gobierno de Reconstrucción Nacional de las Fuerzas Armadas de la Nación, a través del Ministerio de Finanzas, las recaudaciones aduaneras se incrementaron significativamente durante los dos últimos meses de esta gestión, es decir, agosto y septiembre", informó a PRESENCIA el Director General de Aduanas, coronel Rubén Darío Guzmán Hurtado.

Dijo que "ese incremento en las recaudaciones se debe fundamentalmente al programa de represión al contrabando emprendido por las aduanas de todo el país y las recomendaciones para un mayor control a las administraciones, subadministraciones, retenes y resguardos aduaneros".

Explicó que, "en septiembre pasado, se han recaudado 43.404.222,54 pesos bolivianos más que agosto y aproximadamente 21 millones y medio más que en el mismo mes del año anterior, es decir, septiembre de 1979, con un saldo positivo del 10.2 por ciento de diferencia relativa, lo que demuestra que en los próximos meses habrá mayores incrementos".

"El aumento en las recaudaciones es una prueba clara de que las medidas de control han sido adecuadas y, aunque nos faltan unos 93 millones de pesos para cubrir el cupo del Ministerio de Finanzas, creo que con las disposiciones que se adoptarán para los próximos meses, cubriremos la diferencia total", afirmó.

SALDO TOTAL NEGATIVO

Hasta el mes de septiembre de 1980, las recaudaciones aduaneras presentan un saldo total negativo de 126.293.299,85 pesos bolivianos, lo que representa un —7.4% con relación al mismo período del año 1979.

Hasta septiembre de 1979, las recaudaciones aduaneras sumaron un total de 1.713.168.587,47 pesos bolivianos y en el mismo período de la presente gestión se recaudaron 1.586.875,62 pesos bolivianos. El cuadro de recaudaciones por renta aduanera para el período enero a septiembre de 1980, es el siguiente:

MESES			DIFERENCIAS	
RENTA ADUANERA	1979	1980	ABSOLUTAS	RELATIVAS
		131.715.466,42		
Enero	190.189.398,86	137.519.189,47	—58.473.932,44	—30.8
Febrero	163.236.082,40	132.462,842,25	—25.716.892,93	—15.8
Marzo	141.460.006,59	238.980.473,06	—8.997.164,34	—6.4
Abril	148.478.335,84	179.411.221,32	90.502.137,22	60.9
Mayo	174.352.542,45	177.272.928,74	5.058.678,87	2.9
Junio	215.171.472,35	166.681.110,36	—37.898.543,61	—17.6
Julio	257.486.330,56	189.713.916,73	—90.805.220,20	—35.4
Agosto	211.261.254,95	189.713.916.73	—21.546.338,22	—10.2
Septiembre	211.533.163,47	233.118.139,27	21.584.975,80	—10.2
TOTALES	1.713.168.587,47	1.586.875.287,62	—126.293.299,85	—7.4

NORMALIDAD Y GARANTIAS

El coronel Rubén Darío Guzmán señaló que "se encuentra muy satisfecho por la labor desplegada en las administraciones distritales del país", y aseguró que "ello se debe a las garantías que ofrece el Gobierno de Reconstrucción Nacional que ha dado confianza a la ciudadanía que en forma normal se desenvuelve en sus labores habituales".

Afirmó que "es halagador conocer que las recaudaciones se elevaron; en los próximos meses demostraremos que el trabajo disciplinado responde en forma eficiente a la administración de la institución".

REESTRUCTURACION EN PUERTO SUAREZ

El Director General de Aduanas viajó ayer a Puerto Suárez para inaugurar hoy la nueva oficina de la Administración Autónoma de Almacenes Aduaneros (AADAA) y, al mismo tiempo, iniciar las labores de esa administración aduanera con nuevas funciones.

A partir de hoy, la Administración de Aduanas de Puerto Suárez tendrá la facultad de efectuar el trámite de importación de cualquier artículo o producto y extender la respectiva póliza.

Hasta ahora, en esa dependencia sólo se cobraba el flete por internación y los trámites de importación debían efectuarse en Santa Cruz o La Paz. "La nueva función de la administración de Puerto Suárez posibilitará mayores ingresos, mejor atención al público y rapidez en los trámites", afirmó el coronel Guzmán.

No votaron alemanes residentes en La Paz

(ANF).- La embajada de La Paz no recibió los sufragios de los ciudadanos de ese país, quienes, el domingo acudieron, a las urnas en toda Alemania para renovar su Parlamento.

Según informaciones de dicha representación diplomática en Bolivia, los ciudadanos alemanes residentes fuera de su país no ejercen el derecho al voto, salvo el caso de aquellos que se encuentran en el exterior en misión oficial.

Muchos países, sobre todo europeos, han establecido la posibilidad de que sus embajadas reciban el voto de sus ciudadanos en el exterior. En otros casos el voto se verifica por correo.

El Presidente retornó a La Paz

El Presidente Luis García Meza retornó a La Paz, después de una gira que realizó por poblaciones rurales de La Paz y de Cochabamba . En la gira, estuvo acompañado por los otros dos miembros de la Junta de Comandantes de las Fuerzas Armadas, Gral. Waldo Bernal Pereira y Vicealmirante Ramiro Terrazas Rodríguez.

En la visita que hizo a Punata, Sicasica, y Arque, instó a los campesinos a mantener la unidad y a trabajar más para lograr un mejor rendimiento productivo. Atacó también al extremismo y previno que su gobierno no permitirá sus actividades políticas. Finalmente, afirmó que su gobierno descansa en el respaldo campesino.

El Gral. Luis García Meza atendió ayer su despacho del Palacio de Gobierno.

Detectan causas que originan problemas en la construcción

Durante el seminario de fiscalización y supervisión de obras, auspiciado por el Consejo Nacional de Vivienda Minera clausurado ayer, se detectaron las causas que originan los problemas en la construcción de viviendas.

Se señaló en este seminario que existe falta de metodología en el control de obras y en la elaboración de los planes que se ejecutan. Asimismo, se indicó durante el seminario que existe una falta de coordinación entre las agencias regionales y el organismo central y la omisión de una secuencia regular en la fiscalización de obras. Estos problemas han originado que los planes no se ejecuten de acuerdo a los proyectado en cada uno de los distritos de la República.

Se afirma en el informe oficial que existe, por otra parte, una actitud de las empresas constructoras que, al no tener una buena supervisión, han optado por retrasar la entrega de construcciones. Por ello no han dado cumplimiento a los cronogramas de trabajo estipulados en los contratos y provocando la elevación de los costos de las viviendas. Como ejemplo, se tiene que los planes de viviendas de las gestiones de 1978-1979, recién se están concluyendo en esta gestión.

El Consejo de Vivienda Minera, luego de realizar este diagnóstico, determinó adoptar un sistema uniforme, aplicando una metodología clara y precisa que responda a los requerimientos mínimos indispensables, evitando que se produzcan desfases que repercuten en la economía del trabajador minero..

El Seminario sobre fiscalización y supervisión de obras contó con la participación de los agentes regionales y supervisores de obras de Cochabamba, Potosí, Oruro y el cuerpo tecnico y directo del Consejo de Vivienda Minera de La Paz.

Este seminario analizó los siguientes temas; análisis de la actual elaboración y fiscalización de los planes de vivienda; efectos del actual sistema de trabajo; soluciones para los problemas detectados y la elaboración de un sistema normalizado para la planificación y control de las obras de los distintos planes de vivienda del Consejo Nacional de Vivienda Minera.

PRONOSTICO DEL TIEMPO

Por J.L.Flores

DATOS PROPORCIONADOS POR LA OFICINA DE METEOROLOGIA DE AASANA.

MARTES 7 OCTUBRE

41ava semana del año , día 281, faltan 85 días para fin de año. Santa María Virgen del Rosario. Santos Marco y Sergio. El sol sale 6 Hrs. 15 Min. Se pone a las 18 Hrs. 30 Min. Temperatura de la víspera (La Paz 3.600 mts) Temperatura Máx. 17.9 °C. Temperatura Mín. 4.8 °C. Precipitación 7.4 mm. Temperaturas Extremas, la Max. en Cobija con 34.0 °C. la Min en Charaña con -1.0 °C.

SITUACION GENERAL AYER — PREVISION PARA HOY

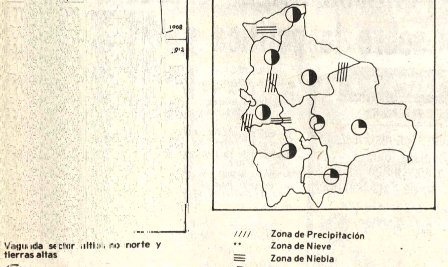

Vaguada sector altiplano norte y tierras altas

1000	Isobaras (Líneas de igual presión)
A	Zona de Alta Presión
B	Zona de Baja Presión
▲▲▲	Frente Cálido
▲▲▲	Frente Frío
▲	Frente Ocluido
////	Zona de Precipitación
**	Zona de Nieve
≡	Zona de Niebla
↯	Zona de Tormentas
○	Zona de Cielo Claro
◑	Zona de Cielo Parcialmente Nuboso
●	Zona de Cielo Cubierto

TEMPERATURAS MAXIMAS Y MINIMAS DE AYER

	Máx.	Mín.		Máx.	Mín.		Máx.	Mín.
La Paz	17.9 °C.	4.8 °C.	Santa Cruz	30.0 °C.	18.0 °C.	Tarija	22.0 °C.	9.0 °C.
Oruro	19.0 °C.	4.0 °C.	Potosí	17.0 °C.	4.0 °C.	Trinidad	33.0 °C.	19.0 °C.
Cochabamba	28.0 °C.	12.0 °C.	Sucre	22.0 °C.	6.0 °C.	Cobija	34.0 °C.	17.0 °C.

TEMPERATURAS MAXIMAS Y MINIMAS PRONOSTICADAS PARA HOY

	Máx.	Mín.		Máx.	Mín.		Máx.	Mín.
La Paz	18.0 °C.	4.0 °C.	Santa Cruz	30.0 °C.	20.0 °C.	Tarija	26.0 °C.	9.0 °C.
Oruro	18.0 °C.	4.0 °C.	Potosí	16.0 °C.	0.0 °C.	Trinidad	33.0 °C.	20.0 °C.
Cochabamba	28.0 °C.	10.0 °C.	Sucre	24.0 °C.	6.0 °C.	Cobija	33.0 °C.	21.0 °C.

Estaño: 7,60 dólares

La libra fina de estaño se cotizó ayer en 7,60 dólares, inferior en tres centavos de dólar, respecto al promedio de la semana pasada, en la Bolsa de Metales de Londres.

Las operaciones internacionales de compra-venta de metales no registraron variaciones de importancia, ayer, en comparación con el movimiento comercial de la semana pasada. Aparentemente, los precios se mantendrán estables, en el futuro inmediato.

Esta es la tabla oficial de las cotizaciones de los metales, registrada ayer en Londres, según el informe oficial de la Corporación Minera de Bolivia:

Estaño, 7.60 dólares la libra fina.
Oro, 669 dólares la onza troy.
Plata, 20.50 dólares la onza troy.
Plomo, 38 centavos de dólar la libra fina.
Zinc, 36 centavos de dólar la libra fina.
Cobre, 91 centavos de dólar la libra fina.
Bismuto, (productores, 5,00 dólares; (otras transacciones), 2,23 - 2,35 dólares la libra fina.
Cadmio, 2,20 dólares la libra fina.
Wolfram, 151 dólares la unidad métrica fina.
Antimonio, 23,22 dólares la unidad métrica fina.

EN ESTADOS UNIDOS

Cotizaciones de los metales registradas ayer en los mercados de Estados Unidos, según informó la agencia AP:

Estaño, 8,4847 dólares la libra, Nueva York.
Oro, 675,80 dólares la onza, Nueva York.
Plata, 21,15 dólares la onza, Nueva York.
Cobre, 98 - 99 centavos de dólar la libra, Nueva York.
Plomo, 45 centavos de dólar la libra, Connecticut.
Zinc, 37 centavos de dólar la librra, San Luis.
Aluminio, 72 - 76 centavos de dólar la libra Nueva York.
Mercurio, 412, dólares el frasco, Nueva York,
Platino, 692 - 720 dólares la onza, Nueva York.

Desde el lunes 13, el INE realizará II Encuesta Demográfica de Bolivia

El Instituto Nacional de Estadística (INE) iniciará el lunes 13 de octubre la Segunda Encuesta Demográfica de Bolivia, con objeto de actualizar los datos estadísticos sobre población y vivienda obtenidos en el censo nacional efectuado en 1976.

La encuesta abarcará un total de 13.000 hogares de los nueve departamentos del país que serán encuestados por once grupos de trabajo, los que serán conformados por un total de 50 especialistas contratados por el Instituto.

"La Encuesta demográfica pretende recoger información básica necesaria para derivar en estimaciones indirectas de la fecundidad y mortalidad de la población de Bolivia, investigar la migración interna a nivel regional y eventualmente a nivel departamental", según se informó.

"La presente investigación abarcará también datos referidos a la emigración internacional de Bolivia, en base a la información sobre el país de residencia de los hijos, sobrevivientes y otros índices", se dijo.

El trabajo pretende reunir datos sobre las características socio-económicas de la población y ampliar la experiencia del personal técnico del INE en la planificación y ejecución de las encuestas demográficas, al contar con la asistencia financiera y técnica del Centro Latinoamericano de Demografía (CELADE).

CARENCIA DE DATOS

La Segunda Encuesta Demográfica de Bolivia está orientada a la continuación de los esfuerzos del Instituto Nacional de Estadística en materia de población, ante la persistente deficiencia del registro de hechos vitales que no permiten actualmente conocer la tendencia de las variaciones demográficas fundamentales, se informó.

"Si bien el Censo de 1976 es relativamente reciente, en sentido estricto limita la comparabilidad internacional debido a que la mayoría de otros países realizan levantamientos censales en los años terminados en cero; por ese motivo, se ha previsto un plan de actividades a partir de la actualización cartográfica, el plan de tabulaciones y diseño de formularios e instructivos", según la información.

Ese plan de actividades será complementado con el diseño y selección de la muestra, trabajo de campo, procesamiento y análisis de consistencia de los datos básicos, análisis del resultado y seminario para la difusión de los estudios elaborados en base a la Encuesta Demográfica Nacional de 1980.

II curso para oficiales de Estadística en Salud

El Director Nacional de Salud, Dr. Hugo Silva, inauguró ayer, en el auditorio del Ministerio de Previsión Social y Salud Pública, el segundo curso de formación para Oficiales de Estadística en Salud y Registros Sanitarios, en el que participan 35 funcionarios de las cajas y fondos de seguridad social.

El curso, que forma parte de la política oficial orientada a la formación de recursos humanos, tendrá una duración de dos meses y será dictado en la Escuela de Salud Pública.

El Dr. Luis Alberto Valle, Director de la Escuela de Salud Pública, en un breve discurso, explicó que el país tiene necesidad de nuevos recursos humanos, que es necesario "formarlos, capacitarlos y tecnificarlos para mejorar los sistemas de información de la Seguridad Social".

Añadió que el curso tiene el propósito de preparar personal en Estadística, para cumplir funciones de recolección y procesamiento de información y para manejar los registros de atención sanitaria.

En las clases los participantes recibirán conocimientos mínimos sobre estadística general, estadística en salud y administración de documentos de atención médica.

Se adelantó oficialmente que, durante el curso, serán dictadas 20 horas de matemáticas y 50 sobre salud pública.

SEGURIDAD SOCIAL

También en el auditorio del Ministerio de Previsión Social y Salud Pública, se inició ayer la segunda fase de la reunión de directores ejecutivos de las Cajas y Fondos Complementarios del sistema Nacional de Seguridad Social.

Representantes de la Seguridad Social y del Ministerio de Previsión Social y Salud Pública estudian soluciones para las dificultades económicas de esas entidades. El sistema de Seguridad Social sufrió, según se explicó un "desfase" tras las medidas económicas de noviembre pasado.

En la primera fase de trabajo, se conformaron cuatro grupos encargados de recoger toda la información suministrada por los directores ejecutivos de las cajas y fondos. En la segunda, se analizarán los trabajos que presenten los cuatro grupos.

800 relacionadores recibirán credenciales la próxima semana

Ochocientos relacionadores laborales recibirán sus credenciales la próxima semana y, a partir de entonces, asumirán la representación sindical de los trabajadores, informaron autoridades del Ministerio de Trabajo y Desarrollo Laboral.

La entrega de credenciales se realizará en un acto solemne -en un local todavía no definido-, al que asistirá el Presidente, Gral. Luis García Meza.

La designación de los relacionadores, que reemplazarán a los ex dirigentes sindicales, será oficializada mediante una resolución gubernamental (probablemente, un Decreto Supremo), en el curso de los próximos días.

Los relacionadores representarán a los trabajadores, ante el gobierno y los empleadores, y estarán facultados para manejar los recursos sindicales, actualmente congelados por disposición gubernamental.

La designación de los relacionadores se realiza en cumplimiento de un Decreto Supremo emitido a comienzos de agosto pasado, poco después de que el gobierno declarara en receso las directivas de las organizaciones sindicales, empresariales y profesionales.

Sólo las directivas sindicales del autotransporte mantienen su vigencia, por disposición expresa del gobierno.

En los últimos días, autoridades del Ministerio de trabajo anunciaron que la designación de los relacionadores sería acelerada, con objeto de regularizar las relaciones obrero - empleadores. Dijeron que varios grupos de trabajadores denunciaron que, ante la falta de representantes sindicalcs, algunas empresas cometieron abusos.

No hay un plazo definido para la vigencia de los relacionadores. El gobierno dispuso que éstos durarán en sus funciones hasta que sean aprobadas las nuevas normas que regularán el funcionamiento de las organizaciones sindicales.

Para delinear las nuevas características del ordenamiento sindical boliviano, el Ministerio de Trabajo dispuso la organización de un consejo de asesores integrado por representantes obreros y empresariales.

Hasta ahora, sólo fue nombrado un asesor laboral, Alfonso Guzmán Ampuero, de la Confederación de Trabajadores Independientes de Bolivia. Se anunció oficialmente, que la designación de los demás asesores será completada hasta el próximo fin de semana.

Cámara de Comercio de Tarija publicó "Revista Económica"

TARIJA, 6 (PRESENCIA).- La Cámara Departamental de Comercio de Tarija, que preside Milton Castellanos Espinoza, ha publicado un nuevo ejemplar de la "Revista Económica", correspondiente a los meses de septiembre y octubre.

El contenido de la publicación es el siguiente: "Calendario de Obligaciones", "Los organismos del Estado y la Cámara de Comercio", "Decreto Ley Nº. 16719 que modifica el impuesto sobre ventas", "La comercialización del azúcar", "Fundación de la Cámara Distrital de Comercio e Industria de Bermejo", "¿Qué es la Cámara de Comercio? , "Código de Comercio, Capítulo II".

La publicación contiene, además, diversas notas informativas de interés para los afiliados.

Deslizamientos ocasionaron bloqueo del camino a Yungas

La obstrucción del curso del río Unduavi, entre las zonas de Pongo y Unduavi - provocada por el deslizamiento de tierra afectó el tráfico de vehículos a la zona de los Yungas.

El Servicio Nacional de Caminos, al dar cuenta de ese hecho, señala que los deslizamientos de tierra se produjeron a raíz del desvío construído por la Empresa Groves, para la construcción del camino La Paz - Cotapata. Añade que por efecto del represamiento de las aguas, la plataforma fue afectada entre los 500 a 600 metros en la ruta auxiliar.

Esta situación motivó que numerosas personas que retornaban de los Yungas a La Paz pernoctaran en el camino, en espera de que la Empresa Groves proceda a la limpieza del cauce del Río Unduavi. El SNC informa que en esta época de lluvias, esta clase de deslizamientos son comunes, "razón por la cual -expresa el informe- los transportistas y pasajeros a los Yungas, cuando ocurren estos deslizamientos, no manifiestan alarma alguna".

El Servicio de Caminos anunció que la Empresa Groves movilizó ayer un equipo para la rehabilitación del camino auxiliar.

Expresa, además, haber instruído a la compañia norteamericana para que en breve habilite el tráfico vehicular, advirtiendo a los transportistas que deberán observar las máximas precauciones toda vez que circulen con sus vehículos por aquellos sectores con terreno inestable.

2.600.000 cabezas de ganado en Beni

La ganadería beniana cuenta actualmente con 2.600.000 cabezas de ganado, con un valor estimado de 750 millones de dólares, de acuerdo a las apreciaciones de expertos en la materia que son consignadas en un boletín del Servicio de Informaciones Confidenciales (SIC) que fue distribuido la anterior semana.

Añade que las actividades en ese sector son incentivadas a través de créditos para "repoblamiento ganadero" que otorga el Banco Interamericano de Desarrollo (BID), al 4% anual y con plazos de hasta cuarenta años.

Los ganaderos reciben también créditos del Banco Agrícola de Bolivia, con intereses del 14% anual y a doce años de plazo.

Según las mismas fuentes, las deudas de los ganaderos benianos a los bancos privados y estatales no superan los 20 millones de dólares y son pocos los créditos que están en mora.

Finalmente, se informa que las áreas que actualmente se encuentran sin cultivar tienen capacidad para recibir a aproximadamente 12 millones de cabezas de ganado y cultivos de pastos que cubrirían las necesidades de 26 millones de animales bovinos.

Seminario sobre desarrollo urbano

El Ministro de Urbanismo y Vivienda inauguró ayer el seminario que se realiza en ISAP sobre proyectos de desarrollo urbano regional. Los técnicos y autoridades asistentes coincidieron en señalar la importancia de este serminario que reune a un grupo de expertos en la materia, que trabajan en todo el país.

El Ministro Arturo Veizaga Barrón manifestó que con este seminario, se cumple uno de los objetivos prioritarios del gobierno de Reconstrucción Nacional, cual es el de capacitar profesionales y técnicos del sector público para mejorar los recursos humanos. Afirmó que la sociedad boliviana confronta problemas estructurales que se manifiestan en fenómenos característicos de países subdesarrollados, como el de las migraciones del campo hacia las ciudades. La fotografía muestra dos aspectos de este seminario que tuvo como oradores al Director Ejecutivo de ISAP, el Subsecretario de Vivienda y el asesor de planificación del Ministerio de Urbanismo y Vivienda.

Hasta el año 2.000:

La producción mundial de alimentos debe duplicarse

(ANF)-- Debe duplicarse hasta fines de este siglo la producción de alimentos en los países en desarrollo para superar su actual mal nutrición, señala el estudio "La agricultura hacia el año 2.000" publicado por la Organización de las Naciones Unidas para la Agricultura y la Alimentación. (FAO)

La FAO mantiene en Bolivia varios programas de desarrollo rural, entre los que destacan uno de integración nacional y otro de preparación de mano de obra, informa la documentación de dicha organización internacional.

Uno de los propósitos de estos proyectos es el aumento de la producción alimentaria y agrícola en Bolivia y alcanzar los objetivos que se fijen en el desarrollo rural y nutricional, señala el informe de la FAO.

Estos objetivos, sin embargo, encuentran problemas de planificación que hay que tener en cuenta para poderlos superar. tales como los siguientes: los recursos disponibles y potenciales, las necesidades internas del país, los mercados externos de exportación, la asistencia exterior y las opciones generales de la política del país.

El documento de la FAO señaia que esta organización ayuda a Bolivia a mejorar su capacidad técnica para evaluar las consecuencias de las diversas necesidades, establecer prioridades de política y formular programas de desarrollo, en el área de la agricultura y la alimentación.

Una de las dificultades en el país es la insuficiencia de mano de obra capacitada para la planificación agrícola y la formulación de los proyectos necesarios.

Esta es la razón por la que la FAO ha estado apoyando un programa de cursos para el entrenamiento de personal en Bolivia, en cooperación con la Junta del Acuerdo de Cartagena y a nivel de la subregión andina.

El estudio " La agricultura hacia el año 2.000" llega a la conclusión de que "no es posible conseguir grandes progresos en la lucha contra la mal nutrición a menos que el aumento de la producción vaya acompañado de una mejor distribución".

Jornadas de Contabilidad en Argentina

Invitado por la Facultad de Ciencias Económicas de la Universidad de Buenos Aires, viajó a la capital argentina el Lic. Hugo Berthin Amengual, con objeto de asistir a las "Jornadas Universitarias de Contabilidad" que, organizadas por el Instituto de Investigaciones Contables de dicha universidad, se efectuarán del 8 al 11 de octubre.

El temario que dará lugar a exposiciones y debates, se refiere a cuatro puntos importantes: 1.- La reformulación de los principios de contabilidad generalmente aceptados; 2.- Concepto de ganancia; 3.-Contingencias y 4.- Tratamiento contable de resultados financieros.

Por otra parte, profesionales especializados dictarán conferencias sobre los siguientes temas: Contabilidad, Técnica y Filosofía Enseñanza de la Contabilidad, Carrera docente y Los Estados contables como base para las decisiones financieras.

La agricultura como fuente de energía

(ANF).- La actividad agrícola ofrece posibilidades energéticas para la humanidad y asegura la conservación de las zonas boscosas, indica un documento de la Organización de las Naciones Unidas para la Agricultura y la Alimentación, FAO.

Puede producirse energía a partir de cultivos con un elevado contenido de azúcar o almidón, árboles de rápido crecimiento, como el eucalipto, el álamo y otros.

El documento asegura que los aceites vegetales obtenidos de la soja, el girasol, el algodón y el maní podrían ser utilizados como combustible para motores diesel.

De esta manera, se protegerán los recursos forestales de muchos montes del mundo que paulatinamente están siendo utilizados como fuentes de energía en desmedro del equilibrio ecológico, el suministro de madera y otros medios de vida para los hombres.

Se calcula que la mitad de la producción mundial de madera se utiliza como combustible pues más de 1.500 millones de personas dependen de la leña para conseguir la energía que necesitan para la preparación de sus alimentos.

LA BIOMASA Y LA AGRICULTURA

La FAO como parte de su programa permanente de explotación científica de los recursos naturales para atender los problemas económicos y sociales de los países en desarrollo, ha divulgado los resultados de las investigaciones sobre "Biomasa".

"Esta materia orgánica formada por vegetación produtos secundarios de las industrias de elaboración agrícola, basuras urbanas y aguas residuales podría ser obtenida a partir de cultivos destinados especialmente a este fin. "señala el documento de la FAO.

Bono extraordinario para los rentistas

La Caja Nacional de Seguridad Social (CNSS) ha comenzado a pagar el Bono Extraordinario a los rentistas de todo el país, informó ayer oficialmente la entidad del seguro social.

De esa forma, han culminado exitosamente, según se explicó, las gestiones hechas por las autoridades de la CNSS para atender las demandas salariales de los rentistas.

Las autoridades de la CNSS destacaron, que la "predisposición del Supremo Gobierno por favorecer a los sectores populares del país, fue decisiva para la concesión de dicho Bono Extraordinario.

Para formulación de nueva política

Se realizó primera reunión de las empresas mineras estatales

Ayer se realizó la primera reunión ampliada de coordinación entre las empresas productoras mineras del país, como parte de las acciones encaminadas a definir la nueva política minera gubernamental.

La reunión del Comité Interinstitucional de Producción estuvo presidida por el Ministro de Minería, Cnl. Carlos Morales. Asistieron las principales autoridades de la Corporación Minera de Bolivia, la Empresa Nacional de Fundiciones, la Empresa Siderúrgica Nacional y el Banco Minero de Bolivia.

Previamente, se habían reunido comités técnicos, los cuales analizaron problemas sectoriales y específicos de la minería nacional.

La reunión de ayer tuvo por objeto discutir algunas medidas del plan de emergencia que será aplicado para superar los problemas más urgentes de la minería estatal e intercambiar ideas en torno al plan quinquenal, que, probablemente, entrará en vigencia en 1982, según se informó oficialmente.

Hoy se realizará la reunión del Comité Interinstitucional de Servicios, integrado por el Servicio Geológico de Bolivia, la Comisión Boliviana de Energía Nuclear, el Fondo Nacional de Exploración Minera y el Instituto de Investigaciones Minero-Metalúrgicas.

Estas reuniones se realizan en el marco de un esfuerzo gubernamental, por mejorar el intercambio entre las empresas mineras estatales, con objeto de ampliar la cooperación y evitar la duplicación de esfuerzos, según anunció el Ministro Morales, hace aproximadamente un mes, cuando presentó las conclusiones de un diagnóstico global sobre los problemas de la minería nacional.

Al término de la actual serie de reuniones, el Ministerio de Minería y Metalurgia, formulará una "estrategia de emergencia", de aplicación inmediata, destinada a facilitar el cumplimiento de los programas de producción e investigación de las empresas estatales. Posteriormente, será definido el plan quinquenal.

Dicho plan constituirá la primera etapa de una política minerometalúrgica de largo alcance, que orientará la actividad gubernamental, en ese campo, durante los próximos 15 ó 20 años, según el anuncio oficial.

Colecta anual del Comité pro Reclusos

Comisiones designadas por el Comité pro Reclusos y Liberados recorrerán las calles de La Paz mañana miércoles. El de octubre, para recolectar fondos destinados a labores de asistencia social, informó ayer esa entidad, aclarando que tiene autorización de la Alcaldía Municipal.

El Comité Pro Reclusos y Liberados, institución integrada por damas voluntarias, presta servicios a los presos desde hace 20 años. Esos servicios, según se explicó, consisten especialmente en tratar de lograr la libertad de presos con condenas cumplidas, pero que no pueden hacerse efectivas debido a la falta de pago de costas judiciales. El Comité de Reclusos y Liberados también ayuda a aquellos presos que solicitan libertad provisional, pero que carecen de recursos para pagar su fianza.

Los fondos para esos fines, se dijo, son logrados en colectas, como la que se efectuará el miércoles y en otras actividades sociales.

Mineros chicos piden el desembolso de un crédito

La minería chica ha pedido al Banco Minero de Bolivia que agilice los trámites para conseguir, lo más pronto posible, el desembolso de un crédito del Banco Mundial, por un monto de nueve millones de dólares.

Una carta enviada al gerente del Banco Minero, Waldo Nava López, por la Cámara Nacional de Minería, dice que "no obstante haberse procesado los estudios y trámites respectivos, por parte de los industriales mineros, este crédito está sufriendo considerables demoras, tanto por los trámites morosos y burocráticos, como por la falta de desembolsos en créditos ya aprobados."

"La minería pequeña -añade la nota- tiene el mejor deseo de incrementar su producción, contribuyendo así, en forma positiva, al país y al supremo gobierno; pero, la dificultad anotada afecta desfavorablemente estas buenas intenciones".

Según los mineros, chicos, es urgente que sean superadas las dificultades que impiden el desembolso de créditos ya aprobados, en unos casos, y la aprobación de otros en forma rápida, de modo que sea posible una pronta renovación tecnológica en la mayoría de las minas chicas del país.

Dicen que la principal dificultad para el desembolso del crédito del Banco Mundial es la demora boliviana en depositar la contraparte correspondiente, por un monto de 1,7 millones de dólares.

En los últimos meses, los representantes de la minería chica denunciaron que una de las mayores causas de los actuales problemas de ese sector es la falta de apoyo financiero. En casos extremos, algunas minas chicas del país confrontan el riesgo de paralizar sus actividades.

Se firmó convenio

Argentina proveerá al país de 235.200 toneladas de trigo

Con un desembolso superior a los 63 millones de dólares, la República Argentina proveerá a Bolivia de 235.200 toneladas de trigo, cantidad que permite asegurar el abastecimiento interno nacional en los próximos ocho meses, según la declaración del Ministerio de Industria y Comercio.

En el despacho del Ministro de Industria y Comercio, se firmó el convenio con los representantes de las firmas NIDERA Y SIFRA. En la ocasión el Ministro Mario Guzmán Moreno explicó que el gobierno de Reconstrucción Nacional, ha dado un paso decisivo para solucionar el problema, mediante la licitación realizada en Argentina para adquirir 280 mil toneladas de trigo y de esta manera asegurar el abastecimiento del producto en el mercado interno.

Añadió que así se asegura la oferta de harina y de pan en el mercado nacional, eliminando situaciones "irregulares". Dijo que la industria molinera nacional, contará con las cantidades necesarias de materia prima, que permitirá lograr un ritmo eficiente de la molienda.

Guzmán Moreno indicó que esta operación fue posible producto de la línea especial de crédito de 50 millones de dólares otorgados por Argentina al gobierno de Bolivia. Añadió que el Ministerio logró un crédito adicional de 26 millones de dólares otorgados por el Banco de la Provincia de Córdova, a una tasa de interés anual del uno por ciento.

Más adelante el Ministro afirmó que esta tasa de interés es un logro positivo para el país, dada la actual situación financiera por la que atraviesa la economía nacional.

Los representantes de las firmas proveedoras de Argentina afirmaron que los envíos de trigo se realizarán por el puerto de Antofagasta, utilizando los transportes por las localidades de Pocitos y La Quiaca.

Los embarques se iniciarán hasta fines del presente mes, NIDERA transportará por vía marítima 210 mil toneladas por un valor de $us. 56.542.500 mientras que la firma SIFRA, lo hará por vía terrestre con un embarque de 25.200 toneladas del producto con un valor de $us. 7.194.600.

Subdirectores de los proyectos Ingavi y Omasuyos

El ministro de Asuntos Campesinos y Agropecuarios, Cnl. Av. Julio Molina Suárez, posesionó ayer a los ingenieros agrónomos Luis Aliaga y Mario Inaburo Quintana, en los cargos de Subdirectores de los proyectos de Desarrollo Rural Ingavi y Omasuyos-Los Andes, respectivamente.

La designación de esas autoridades se concretó luego de que una Comisión Calificadora, especialmente designada para presidir un concurso de méritos, presentó su informe al Ministerio de Asuntos Campesinos y Agropecuarios (MACA) que luego emitió las resoluciones de los nombramientos.

Durante el acto, el titular del MACA, Cnl. Molina, pronunció un breve discurso, en el que subrayó la importancia de las tareas que se realizan a través de la ejecución de los mencionados proyectos.

Dijo que "a través de ellos, se busca la integración del trabajador del agro en todas las actividades productivas, así como su participación en los beneficios sociales que brinda una comunidad organizada".

Por su parte, los nuevos funcionarios, agradecieron por la designación y confianza depositadas en sus personas y coincidieron en señalar que prestarán todo su apoyo a las labores del Gobierno de Reconstrucción Nacional.

Al acto de posesión asistieron el Representante del Banco Mundial en Bolivia y otras autoridades.

Ministro del Interior anunció una campaña contra drogas en Cono Su

El Ministro del Interior, Cnl. Luis Arce Gómez, anunció ayer que se emprenderá una campaña contra el narcotráfico en el Cono Sur del continente, a cuyo fin, según dijo, se han iniciado conversaciones con los representantes de los gobiernos de la región hemisférica.

Informó sobre su reciente visita a Tarija, con motivo de la reunión de representantes militares de Bolivia y el Paraguay. En la oportunidad, según dijo, llevó el saludo del Gral. Luis García Meza para el Presidente paraguayo, Gral. Alfredo Stroessner.

Afirmó que tema importante de las conversaciones boliviano- paraguayas, fue la coordinación para la lucha contra el narcotráfico. Dijo que aunque Estados Unidos ha quitado su apoyo a Bolivia para esa campaña "se han iniciado conversaciones para emprender una campaña contra el narcotráfico en el Cono Sur del continente ; es decir --continuó-- queremos reunirnos todos los países que luchamos contra el tráfico de drogas y tomar acuerdos y adoptar medidas, siempre y cuando exista la necesaria comprensión, como espero".

Afirmó que con el Paraguay existe ya esa comprensión, "porque en ese país, como en el nuestro, la sociedad detesta esas acciones ilícitas y el Paraguay no dará todo su apoyo para erradicar este mal que, cada día, se incrementa más en perjuicio de nuestros países".

Anunció que la reunión se realizará próximamente y en ella se harán presentes los delegados del Paraguay, Argentina, Uruguay, Brasil, Perú y Chile, aparte de Bolivia. Aclaró que aunque no existen relaciones con Chile, la agenda preparada contempla conversaciones con las autoridades de ese país.

Al señalar que dicha campaña será drástica , señaló que había que esperar las conclusiones de la reunión para planificar la lucha. Dijo que con el Paraguay se había llegado a un completo acuerdo y, en cuanto a los demás países, había que establecer la clase de colaboración que prestarán, cuando se presenten problemas en las fronteras. Dijo que con Argentina existe ya un acuerdo de lucha conjunta, creyendo que con los demás países se lograrán también formas de cooperación.

Se refirió al retiro de la ayuda norteamericana para combatir el tráfico de drogas, señalando que es el gobierno del señor Carter el que adoptó tal medida , pensando que con ella "nos creará un trauma psicológico". Señaló que, al contrario, ahora la Policía tiene que demostrar que, sin

(Pasa a la página 12)

Curso de entrenamiento para supervisores

El Subsecretario de Educación Rural, Prof. Carlos Pardo Effén inauguró ayer, en el Instituto Superior de Educación (ISE) "Franz Tamayo", un curso de entrenamiento para supervisores del área urbana y rural de La Paz. El curso, según se explicó, pretende contribuir a la preparación de recursos humanos, "en el entendido de que acciones más preparadas estén las autoridades han de ser más efectivos los servicios que presten a la colectividad". Las autoridades educativas destacaron en el acto, que "estos cursos han de tener una importancia relevante, por la calidad de los participantes". La Prof. Nila Auza, Directora General de Educación, dio la bienvenida a los supervisores asistentes y les pidió que hagan el "sacrificio" de trabajar y estudiar a la vez, para lograr "grandes satisfacciones en su carrera".

Diagnóstico sobre las empresas de la CBF se presentará al gobierno

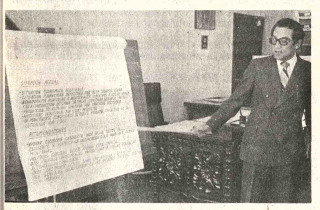

EXPLICACION.- El Jefe de la División de Planificación de la CFB informa al directorio sobre la situación económica financiera de la entidad, durante un acto realizado en la sala de sesiones de la Corporación de Fomento.

Un diagnóstico técnico- financiero sobre la situación actual de las empresas de la Corporación Boliviana de Fomento, será presentado al gobierno a través de CONEPLAN para la adopción de las políticas a seguirse en esa entidad, informó el Secretario General de la C.B.F.

El directorio de la CBF informó al Ministro de Industria y Comercio sobre la actual situación de la entidad, las perspectivas que se presentan a corto , mediano y largo plazo, en cada una de las empresas que administra la CBF.

El informe contempla la presentación de "programas y proyectos que totalizan 27, incluyendo aquellos en las que la Corporación de Fomento participa como accionista".

El personal técnico de la CBF expuso la situación actual de la entidad y de aquellas que están bajo la actual administración . Esta información fue analizada respecto a la situación financiera y económica de las empresas.

En la ocasión, el Ministro de Industria y Comercio fue informado sobre la situación por la que atraviesa la CBF en forma global y las recomendaciones para que el gobierno del Presidente García Meza señale una política económica a seguirse en esa entidad descentralizada.

El Ministro recibió la información de que la actual administración está tomando algunas medidas de emergencia para mejorar la situación de las empresas de la CBF, especialmente en lo relativo a la política de austeridad y al reordenamiento administrativo.

El diagnóstico de la situación técnico-financiera de la Corporación de Fomento se entregará a los próximos días a CONEPLAN y al gobierno.

Nuevo Director Nacional para control de Drogas Peligrosas

El Tcnl. Arcil Carvajal Avilés fue posesionado ayer como Director Nacional de Control de Sustancias Peligrosas, en acto que se cumplió en el Ministerio del Interior, cuyo Subsecretario, Dr. Daniel Salamanca Trujillo, le tomó el juramento de ley. Carvajal Avilés, que además es abogado, reemplaza en el cargo al Cnl. José Luis Arzabe, quien recibió un nuevo destino dentro de la Policía Nacional.

La designación fue hecha debido al proceso de reorganización de la Dirección Nacional de Control de Sustancias Peligrosas, y, por disposición superior, según se informó, ningún jefe u oficial de la Policía podrá permanecer en cargos de responsabilidad de la mencionada Dirección Nacional, por más de seis meses. Señestiramente, serán cambiados de destino y relevados por nuevo personal uniformado.

La designación del Tcnl. Arcil Carvajal, fue dispuesto por Resolución Ministerial N°. 962, de ayer.

El Subsecretario Salamanca Trujillo, al posesionar al nuevo funcionario se refirió a la necesidad de introducir cambios en la estructura técnico-administrativa superior de la Dirección Nacional de Control de Sustancias Peligrosas, para garantizar, en mejor forma, la campaña contra el narcotráfico y su consumo.

Acusó al extremismo de haber abierto una campaña internacional vinculando a altas autoridades del gobierno en el tráfico de drogas. En esta forma, dijo, se ha querido dañar, la imagen del país, perjudicando, afortunadamente, la conciencia internacional ha rechazado esa campaña. La lucha contra el narcotráfico es llevada actualmente con honestidad y energía, a fin de acabar con el tráfico de drogas. Agradeció, al mismo tiempo, los servicios prestados por el Cnl. Arzabe, ex-Director Nacional.

El Tcnl. Carvajal Avilés, por su parte, agradeció la designación y comprometió todo su esfuerzo para combatir la elaboración, tráfico y consumo de drogas.

En XXI reunión de UNESCO:

Bolivia critica desproporción entre armamentismo y cultura

El Ministro de Educación y Cultura, Cnl. Ariel Coca Aguirre, criticó en Belgrado, la carrera armamentista de las naciones desarrolladas, en comparación con lo que se gasta en cultura y educación.

En el transcurso de la XXI reunión de la Organización de las Naciones Unidas para la Ciencia, la Cultura y la Educación (UNESCO), el Ministro Coca señaló: "Llegamos al final del siglo XX con el ludibrio de las grandes diferencias económicas entre pueblos ricos y pobres, agravadas por las desproporciones de una cifra 60 veces mayor para gastos de guerra y destrucción que para educación, ciencia y cultura".

El contenido del discurso del Ministro de Educación y Cultura, en la capital yugoslava fue suministrado por el Ministerio de Relaciones Exteriores.

En otra parte de su intervención en el organismo internacional, el Ministro Coca explicó: "Las contribuciones para la UNESCO el año 1978 le permitieron aprobar un presupuesto de 300 millones de dólares. Paralelamente, las naciones de occidente y de oriente gastaban un millón de dólares por minuto en la industria bélica, o sea, 300 millones para objetivos de paz y de civilización y 441 millones para destruir lo que edifica la misma civilización".

Dijo que frente a esa perspectiva, "solamente la unión de los pueblos débiles" plantea una "opción racional y verdaderamente civilizada en las próximas décadas".

Sobre Bolivia, el Ministro dijo: "Estamos sufriendo un bloqueo económico imperialista que, por medio tan cruel trata de doblegar el ansia de autonomía para resolver los problemas políticos, sin sometimientos ni imposiciones".

Sin embargo, añadió que "Bolivia ha luchado por la libertad no solamente dentro de sus fronteras, sino también cuando fue necesario acudir a ayudar a potencias que invocaban su condición de aliadas para ser provistas de nuestras materias primas en condiciones preferenciales". Explicó que eso ocurrió en la Segunda Guerra Mundial, cuando "democratas y comunistas se unieron para combatir a los países del Eje". Esta contribución, dijo "ha costado a mi país una sangría inmisericorde de su riqueza minera", consistente en 140.000 toneladas de estaño. "Hoy 40 años después, el mismo mineral se ha convertido en arma elegida por ese país poderoso para hostigar y sancionar a un pueblo, introduciendo en el mercado mundial, el estaño que acumuló a precios que hoy están por debajo de nuestro costo de producción", señaló sin mencionar a los Estados Unidos.

Criticó el "manejo de principios" hecho por "ciertos grandes países" y añadió: "Son ellos los que niegan a los países pequeños un derecho humano básico, el de recibir el precio justo de las materias primas producidas con el esfuerzo de un pueblo".

Sobre los logros educativos del país, el Ministro Coca dijo: "Bolivia se enorgullece al anotar que la alfabetización de su pueblo, especialmente el indígena, ha marcado, sin ninguna ayuda externa, un proceso acelerado, reduciendo el analfabetismo del 67 por ciento en el año 1952 al 36 por ciento en el presente y que el Estado boliviano destina el 33 por ciento de su presupuesto a la educación pública".

Fue inaugurada línea de colectivos para El Alto

El Alcalde Municipal de La Paz, Raúl Salmón de la Barra, inauguró la línea de colectivos número 102 que prestará servicio entre la Ceja , Río Seco, Santiago y Villa Ingenio 21 de diciembre de El Alto. La inauguración tuvo lugar el domingo, con asistencia de autoridades municipales, dirigentes de los choferes y vecinos de la zona.

En su discurso, el Alcalde prometió atender los pedidos "en la medida de las posibilidades económicas de la comuna". Recomendó efectuar solicitudes a la Subalcaldía de El Alto y pidió a los vecinos que "al igual que en Villa Pranz Tamayo levanten la obra gruesa de la escuela ya que la Alcaldía les dotará de vigas, calamina, puertas, ventanas y otros materiales y además gestionará ante SAMAPA la conexión de agua potable".

El dirigente de los choferes, Guillermo Patón, afirmó que "la nueva flota de colectivos que comienza a prestar servicios a esos sectores, llena una sentida necesidad de los vecinos".

VISITAS DE INSPECCION

El Alcalde Municipal y técnicos de la Alcaldía realizaron visitas de inspección a las zonas de Obrajes, Chijini e Irpavi, donde intercambiaron opiniones con dirigentes vecinales y adoptaron algunas determinaciones respecto a trabajos que se realizan.

En la zona de Chijini, calles Eloy Salmón y Pedro de la Gasca, inauguraron puestos de venta con sombrillas multicolores. En esa oportunidad, el Alcalde advirtió a todos los comerciantes que será enérgico en caso de comprobarse sobornos y coimas a comisarios, agentes, gendarmes y otras autoridades municipales. "No pensará dos veces en aplicar sanciones drásticas" dijo Raúl Salmón.

En la zona de Obrajes, se reunió con los vecinos para concretar una serie de obras que serán entregadas el 20 de octubre y adoptar acuerdos para trabajos de acción comparatida en base a un "carta de intenciones" que fue firmada.

En Irpavi fueron inspeccionados los trabajos de pavimentación que son realizados por la empresa SOGECO en avenidas y calles principales. El avance de la obra es de un 60 por ciento y se estima concluir los trabajos hasta noviembre.

En carretera La Paz-Oruro

Empresa Azcui-Ebia tendrá a su cargo el trabajo de resellado

(ANF).- La firma constructora Azcui - Ebia se adjudicó, en días pasados, la licitación de resellado del tramo Sencata - San Antonio en la carretera La Paz - Oruro, informaron en la división de mantenimiento del Servicio Nacional de Caminos.

Sin embargo, indicaron que la fecha para los inicios de tales trabajos no ha sido fijada aún ya que el Ministerio de Transportes y Comunicaciones no ha dictado la resolución referente al 20 por ciento de adelanto.

Por dichas razones, suponen en el Servicio Nacional de Caminos que los mencionados trabajos en el tramo que comprende 23 kilómetros de la carretera que une los departamentos de La Paz y Oruro se iniciarán posiblemente el próximo año.

Empresarios cristianos propugnan mejorar relaciones con obreros

(ANF).- Buscar una "empresa solidaria para el mejor desarrollo de las relaciones entre empresarios y obreros " y trabajar "por una estructura socioeconómica en América Latina para acabar con los desvíos y la injusticia social" solicitaron en Porto Alegre, Brasil empresarios latinoamericanos cristianos.

Dicha solicitud fue planteada en el Segundo Encuentro Latinoamericano que realizaron los empresarios cristianos organizado y auspiciado por el departamento de laicos del CELAM.

Hugo Villegas, Presidente de los empresarios cristianos, en el país, representado por UNIAPAC - Bolivia indicó a ANF que dicha entidad tenía programada su asistencia al citado encuentro pero que no pudo concurrir.

Entre las ponencias presentadas en el Encuentro de Empresarios Cristianos las más destacadas fueron "Realidad socio-económica de América Latina", "Comunidad y participación", "El papel de los empresarios en la construcción de una nueva sociedad" y "civilización del amor".

Por otra parte, la prensa local de Porto Alegre destaca que de acuerdo a los temas tratados en la reunión "el empresario del futuro deberá, por encima de todo, ser cristiano, para enfrentar los problemas de orden social y económico".

Agrega , que "la concepción de consumo de la futura sociedad tendrá que ser modificada para que los hombres sean y no solamente posean, acabando así con el materialismo existente en los pueblos".

SNDC continúa ejecución de obras en áreas rurales

El Servicio Nacional de Desarrollo de la Comunidad, continúa con la ejecución de obras en áreas rurales del país, y sus autoridades han previsto la próxima inauguración de varias de ellas, según informó a PRESENCIA el Director de ese organismo descentralizado del Ministerio de Asuntos Campesinos y Agropecuarios, Dr. Juan Carlos Guzmán Moreno.

Explicó que sobre un total de aproximadamente 90 obras que se realizan, el 10% fue ya entregado e inaugurado por las autoridades de gobierno y de ese organismo.

Sin embargo, añadió que el dato correspondiente a la totalidad de los proyectos, representa solamente a un 20%, de las obras que se habían programado en principio para la gestión de 1980, disminución que se debió a la "dispersión de esfuerzos" que se habría evidenciado durante la anterior dirección de esa entidad, y que se conocieron en oportunidad de producirse el cambio de gobierno, luego de la posesión de esa autoridad.

Subrayó que las obras se construyen con la activa colaboración de los campesinos y pobladores de las regiones necesitadas.

Dijo que la mayoría de las construcciones se encuentra avanzada en este año en 80 por ciento de los planes pertinentes, y que las fechas de inauguración de obras serán dadas a conocer oportunamente, porque "preferimos --afirmó-- los hechos a las palabras".

Consultado acerca de los medios con que cuenta el Servicio Nacional de Desarrollo de la Comunidad, para la ejecución de las obras planificadas, respondió que a pesar de la falta de recursos ese organismo hace esfuerzos por aprovecharlos de la mejor manera. Refirió que el SNDC recibe colaboración de organismos internacionales, al margen de los recursos propios que se originan en el gobierno (presupuesto de operaciones).

Informó que existen convenios firmados con las corporaciones de desarrollo de Tarija, Santa Cruz y otras, habiéndose previsto la ampliación de los mismos a otros departamentos del país. El SNDC cuenta, por otra parte, con oficinas y equipos humanos interdisciplinarios" en todos los departamentos y provincias.

Agregó que las obras de mayor envergadura (represas en el norte de Potosí, Cochabamba y Tarija) son financiadas por el gobierno alemán, en algunos casos, y por el Tesoro General de la Nación.

Otras obras consisten en la instalación de puestos médicos, sistemas de aguas potables, estanques y canales para riego, escuelas, puentes y pasarelas "galerías filtrantes", silos, e

Una rápida enumeración de las construcciones permite establecer que el SNDC realiza obras en Challapata; 3 en Yacuiba (una de ellas ya entregada); 3 en Camiri; 3 en Chapare (dos inauguradas); en Tihuanacu (tres inauguradas); 2 en Trinidad; 1 entrega en Santa Cruz; 2 entregadas Tarija; 11 en Tupiza; 14 Lincía; 3 en Turco, Oruro; 8 Riberalta; 8 en Pando; 4 Sucre (una concluida); 4 Llica, Potosí; 6 en Caranavi y en Vallegrande.

De otro lado, Juan Carlos Guzmán, informó respecto a participación del SNDC en la Segunda Reunión Subregional de Expertos Gubernamentales para los Proyectos Andinos de Desarrollo de Tecnologías para el Medio Rural (PADT-Rural) que se realizaron en Lima, septiembre pasado. El e cuento en cuestión tuvo como principal objetivo analizar discutir un documento de tr bajo, denominado "I programa andino de desarrol tecnológico para el med rural".

Entre las principales co clusiones a las que se arribaron en esa oportunidad, se mencio la referente a "que todos l países reiteran su apoyo desarrollo del Programa Andi de Desarrollo Tecnológico pa el Medio Rural (PADT-Rural)

Finalmente, hizo una relaci de la participación del SNDC la XII Feria Internacional Santa Cruz, referente a presentación y exhibición artesanías de todo el país, y q según las mismas fuent "fueron elogiadas por los vi tantes, quienes buscaban may información sobre esos t bajos".

El stand del SNDC fue visita también por el ministro Asuntos Campesinos Agropecuarios, Cnl. Av. Ju Molina Suárez, quien "pondr el trabajo realizado por esa en dad, que busca la incorporac de las grandes mayorías a sociedad boliviana".

El SNDC en la XII FERIA DE SANTA CRUZ.- El Servicio Nacional de Desarrollo de la Comunidad (SNDC) participó en la XII Feria Internacional de Santa Cruz, con la exhibición de artesanías, maquetas, fotografías y otros productos y medios de ilustración. En la fotografía, las autoridades de ese organismo , que acompañaron al Ministro de Asuntos Campesinos y Agropecuarios, Cnl. Av. Julio Molina, durante su visita a ese stand.

JORGE F. CATALANO INVITADO AL DECIMO CONCURSO "CHOPIN"

Jorge F. Catalano, el musicólogo boliviano, viajará mañana a Varsovia para participar, en calidad de invitado de honor, en la décima versión del prestigioso concurso internacional de piano "Federico Chopin", certamen que cada cinco años se realiza en la capital polaca.

Catalano fue invitado por la Sociedad Chopin de Varsovia.

Este año, según el informe de la Agencia AP, el número de participantes en el certamen ha superado el récord de 1975. Se trata de 149 músicos de Estados Unidos, Japón y otros paises que aspiran a conseguir la consagración en este importante festival.

Jorge F. Catalano, presidente de la sociedad Chopin en Bolivia, ha recordado que en 1970 el primer premio fue ganado por el pianista norteamericano Garrick Ohlsson y en 1975 por el polaco Krystian Zimmerman.

El musicólogo boliviano trabajó desde 1964 en un estudio biográfico de Federico Chopin. La obra ya concluida, será editada en España, —según informó el autor a "PRESENCIA".

Por otra parte, en su condición de editor, Jorge F. Catalano llevará una colección de libros bolivianos para las bibliotecas polacas.

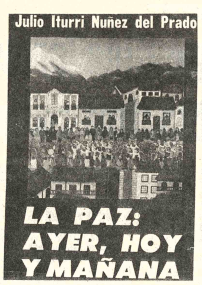

La Biblioteca Popular boliviana de "Ultima Hora" ha lanzado a la circulación cinco títulos nuevos, a precios populares: "Juana Azurduy de Padilla", de la autora argentina María Zorayda Gianello de Guller, novela histórica; "Los años cansados", novela de ambiente cruceño de Enrique Kempff Mercado; "La Paz, ayer, hoy y mañana", de Julio Iturri Nuñez del Prado; "Testimonios del cerco de La Paz", de María Eugenia del Valle de Siles y "Teatro boliviano en el siglo XX", de Mario T. Soria. Ha anunciado además, el lanzamiento de su "Colección juvenil de biografías breves" orientada al público estudiantil.

Exposición de Ugalde en EMUSA

El artista boliviano Gastón Ugalde presentará u exposición de pinturas en la Galería EMUSA.

La muestra será inaugurada hoy, a horas 19.00 a 16 de Julio N°. 1607.

Ugalde ha mostrado su obra en los salones nacionales y del exterior. Fue premiado en varios certámenes bolivianos.

ACTIVIDAD CULTURAL EN LA PAZ

SALON MUNICIPAL.- En el Salón Municipal "Cecilio Guzmán de Rojas", Oscar Torrico Monta presenta un conjunto de grabados, óleos y serigrafí La exposición estará abierta al público hasta el domi 12 del mes en curso. Calle Colón.

ALIANZA FRANCESA.- Hoy, a horas 18.00, se inaugurada la exposición de fotografías de Jaime T rrazas. Av. 20 de Octubre N°. 2041.

CONCIERTO.- El próximo viernes 10, a horas 1 30, la Orquesta de Cámara del Teatro Municipal dará concierto en la Casa Municipal de Cultura "Fra Tamayo". El programa comprende las siguien obras: Concertino II, de Carlos Riccioti; Concierto pa guitarra en Re mayor, de Antonio Vivaldi (Solis Fernando Arduz Ruiz); Divertimento K. 137, de Moza y Concierto en La menor, para violín, de Bach. La dir ción de la orquesta estará a cargo de Freddy Céspede

PEÑA NAIRA.- Exposición de taxidermia, de Ra Patón, quien presenta 150 ranas disecadas, del l Titicaca. Local: Calle Sagárnaga N°. 161.

CONFERENCIAS.- El Club de Excursionis presentará una serie de tres conferencias, en la Alia Francesa, a partir del jueves 9. El programa es el siguiente: "La cueva de Toro Toro", por Jorge Pl jueves 16, "Los caminos precolombinos", por L Zapata; jueves 23, "Fósiles", por Salvador de La Sen

CINE 16 DE JULIO.- Sábado 11, horas 9 y 30 a proyección de la película "Un rey en Nueva York", Charles Chaplin. Sábado 18, "El Cardenal", de O Preminger. Auspicio del Cine Club Juvenil La Paz.

CINE EN LA ALIANZA FRANCESA.- Jueves horas 20.00, "Lola", de Jacques Demy, con la actuac de Anouk Aimée. Jueves 16, "La bahía de los ángele de Jacques Demy, con la actuación de Jeanne Mora Jueves 23, "Cleo de 5 a 7", de Agnes Varda, con la tuación de Corinne Marchand. Jueves 30, "Las c turas", de Agnes Varda, con Michel Piccoli y Cather Deneuve. Local: Av. 20 de Octubre N°. 2041.

TEATRO MUNICIPAL.- Hoy, tanta y noche, clore tarijeño con Paulino Figueroa y Enriqueta U Miércoles 8, tanda, actuación del Ballet Folcló Municipal; dirección: Luis Calderón López. Jueve tanda y noche, recital folclórico del Grupo "Altipla Sábado 11, matinée, actuación del Ballet Folcló Infantil "Juancito Pinto"; dirección: Margot Sa Domingo 12, matinée, y tanda, Compañía Municipal Comedia; obra: "Las campeonas del Rummy Canas dirección: Gloria Morales.

CASA MUNICIPAL DE CULTURA.- Exposición esculturas de Victor Zapana.

TEATRO.- Bajo la dirección de Eduardo Per Sánchez, Teatro Estudio ofrecerá una temporada e Teatro Municipal, a partir del próximo lunes 13. O "La mujer respetuosa", de Jean-Paul Sartre.

CONCURSO.- Del 14 al 18 del mes en curs realizará en la Casa Municipal de Cultura un concur exposición de flores y plantas. Mayores informacio en las oficinas del citado centro cultural.

MUSEO NACIONAL DE ARTE.- Exposición dibujos de Néstor Damián Vignola.

CONCURSO.- La Casa Juvenil "Juancito Pinto" organizará un concurso de la canción boliviana. In maciones en el Teatro Municipal, tel. 375277.

Picasso en Nueva York

Por *MARIO VARGAS LLOSA*
(Servicio Especial de la Agencia EFE).

YA SE ha dicho todo probablemente sobre la Exposición Picasso en el Museo de Arte Moderno de Nueva York y,sin embargo, vale la pena decirlo de nuevo. Ante todo, el esfuerzo que representa haber reunido ese millar de cuadros, dibujos, esculturas y grabados, venidos de casi todo el mundo (la excepción fueron los museos de la URSS que a último momento se rehusaron prestar las piezas que habían ofrecido), que dan una idea cabal de lo que la obra de Picasso significa para el arte de nuestro tiempo y permiten seguir su evolución, desde el inicio precoz, en Málaga, hasta su culminación, en la Costa Azul, casi un siglo más tarde, pasando por todas sus etapas.

Abrumado y estimulado: así se siente quien acaba de hacer el recorrido, que dura entre tres y cuatro horas. Abrumado por la cantidad y la calidad, la diversidad y la intensidad de esa obra que a duras penas se puede concebir en una sola persona, no importa con qué fanática dedicación se haya consagrado a realizarla. Ella parece, más bien, la de toda esa generación que, en las primeras décadas de este siglo, provocó una revolución artística sin precedentes, removiendo los que parecían fundamentos inconmovibles de la pintura y la escultura de Occidente desde sus orígenes helenos. Y estimulado porque una riqueza semejante de alguna manera nos enriquece a todos, probándonos que en el campo de la creación no hay límites, que en este dominio el hombre puede llevar a cabo ese género de hazañas que las religiones y mitologías confinan a los dioses: forjar mundos, poblarlos, animarlos, jugar con ellos, destruirlos, reconstruirlos. Sólo leyendo a escritores como Shakespeare, Tolstoi o Balzac he tenido una sensación de omnipotencia y omnisciencia artísticas comparables a las que comunica esta Exposición.

El nombre de Picasso está asociado específicamente al cubismo, pero, como ocurre siempre con las personalidades que se convierten en cifra de una época, prevalece un poco la impresión de que con él hubiera nacido la vanguardia, que todos los ismos y tendencias renovadoras del arte moderno fueran vástagos de ese torrente creativo que es su obra. Esta impresión, es, desde luego, falsa, pero hay en ella un fondo de verdad: lo que Picasso no inventó se lo apropió, dándole un sello personal. Todo creador es un canibal, a la vez que un inventor, alguien que, al mismo tiempo que aporta algo original, metaboliza lo ajeno en su visión del mundo y en sus técnicas. Esa capacidad de apoderarse de lo existente y metamorfosearle en algo propio es el tema de una de las salas de la muestra, dedicada a las glosas o parafrasis de obras célebres que Picasso realiza esporádicamente a partir de los años cincuenta. Velázquez, Ingres, Delacroix, Degas, Sisley y otros se convierten en temas de reflexión y de especulación, en materia de un juego, a veces risueño y a veces dramático, en el que el artista, usando como punto de partida la obra de sus predecesores, procede a autopsiar, descifrar, caricaturizar o prolongar en una dirección distinta lo que aquellos hicieron, en obras cuya ambigüedad revela luminosamente esa alquimia de préstamos, intenciones y combinaciones que es la originalidad artística. En tanto que ciertos pintores trabajan por concentración, explorando en profundidad ciertas formas y experiencias -como un Bacon o un Dubuffet-, otros, como Picasso, lo hacen de manera extensiva, abarcando siempre esferas nuevas y diversidades de todo lo que parece por el contorno. Ese echo ha contribuido a que se invirtiera en el santo y seña del verdadero artístico de nuestro tiempo.

Uno de los objetivos de la muestra es subrayar que la obra de Picasso está hecha de adiciones, su carácter totalizador. Quien innovó de manera tan radical nunca empió del todo con las formas que dejaba atrás; por el contrario, seguía sirviéndose de ellas y de este modo su mundo fue adquiriendo, al cabo de los años, esa naturaleza vasta y polifacética que tanto impresiona. Así, es interesante advertir que, entre los años diez y veinte los más impetuosos del cubismo, cuando Picasso parece más absorbido por la experimentación con las nuevas formas —descomponer el objeto, alterar la perspectiva, percibir la realidad a través de las figuras geométricas—, simultáneamente continúa pintando cuadros "realistas" y, entre ellos, retratos como los de Apollinaire, Max Jacob, Stravinsky, Diaghilev y el de Olga Koklova cuya maestría no impide que pueda ser considerados, también, académicos.

Lo mismo ocurre con los temas: retornan de manera periódica en las distintas etapas de su pintura, estableciendo una permanencia en medio de lo que parece un convulso desasosiego. Los arlequines, por ejemplo, que lo fascinan a los veinte años, reaparecen una y otra vez, son materia de una obra maestra de la etapa cubista —Los tres músicos— (1921)—, el disfraz con el que pinta a su hijo Pablo, un motivo que usa cuando se entusiasma con la cerámica ya en la vejez y el tema de uno de sus últimos dibujos. El caso opuesto es el de los personajes mitológicos —el Minotauro, sobre todo—, obsesivo en su obra en los años treinta, pero que, en verdad, apunta desde sus dibujos de adolescente. A lo largo de toda la trayectoria de Picasso, se comprueba esa constante: lo nuevo no elimina nunca de manera definitiva lo que viene a reemplazar, sólo lo desplaza como centro dinámico, pero lo conserva como complemento o apoyo. Esa facultad totalizadora es la que da a su obra ese rasgo de gran fresco del arte de la época y uno de los señalos que atraen cada día al Museo de Arte Moderno de Nueva York esas muchedumbres que sólo suelen verse en los estadios (Los revendedores venden ahora las entradas a treinta dólares; el precio original es la sexta parte).

El mejor espectáculo que puede dar de sí mismo un artista consagrado es el de seguir arriesgándose, el de no importarle meter la pata. Esa prueba de juventud y de vitalidad es lo que más admiro en un viejo creador y lo que más echo de menos en aquellos a los que la gloria y los años han hecho cautos y rutinarios. Picasso siempre estuvo aventurándose en lo desconocido, empezando de nuevo aunque se equivocara. La Exposición insiste, con razón, en ese otro rasgo picassiano: el movimiento perpetuo. Lo hace, dividiendo la obra en los grandes períodos que la componen —época azul, época rosa, arlequines, cubismo, etc.— y destacando algunos aspectos particulares de cada etapa, para mostrar que ni siquiera sus grandes hallazgos dejaron a este hombre satisfecho, que siempre estuvo buscando. En los primeros años del cubismo, Picasso, al mismo tiempo que Braque, introduce en la superficie del cuadro objetos o fragmentos de objetos que representan una realidad distinta. Al comienzo el collage es una travesura, una improvisación. Poco después, vemos a Picasso, como un niño engolosinado con un juguete nuevo, absorbido por las posibilidades de este descubrimiento, empleándolo de distintas maneras hasta convertirlo, durante un tiempo, en el eje de su arte.

Nada envejece tan rápido como lo nuevo: es una perogrullada que vale para Picasso, pero sin las connotaciones peyorativas que tiene la palabra vejez. Para varias generaciones, la palabra Picasso significó ruptura, experimento, negación del pasado, marginalidad. Ahora que esta obra ha entrado al Museo, con los máximos honores, comprendemos que, a fin de cuentas, ella es una armoniosa continuación del arte que la precedió y que sus audacias, revisiones e insolencias hunden sus raíces en la tradición contra la que insurgió. Quizá esa es la mejor prueba de su grandeza: haber expresado nuestro tiempo convulso tan genuinamente como el suyo los grandes artistas de ayer, mediante cambios y negaciones que, bajo su aparente iconoclasia, contribuían a enriquecer y mantener vivo el pasado. El único arte de vanguardia que dura es aquél que, como el de Picasso, puede pasar a formar parte luego de la retaguardia.

FOLCLORE TARIJEÑO EN EL TEATRO MUNICIPAL.- Con el auspicio de la Alcaldía de La Paz, hoy, en tanda y noche, el público podrá apreciar en el Teatro Municipal, el folclore tarijeño a través de dos de sus prestigiosos intérpretes: Enriqueta Ulloa (en la fotografía) y Paulino Figueroa, el "Trovador chapaco". El programa continuará mañana, con la actuación del Ballet Folclórico Municipal; el jueves con el recital de Grupo Folclorico "Altipiano" y el sábado con la presentación del Ballet Folclórico Infantil "Juancito Pinto".

Estudio de la UNESCO

Unificación del mundo hispánico

PARIS 6 OCT (EFE).- La UNESCO dedica el último número de su revista de pensamiento "Culturas" al mundo hispánico y afirma en él que la evolución cultural de este "tiende, no a la desintegración, sino a la unificación".

Con la importante salvedad de que esta unificación no aspira a borrar las diferencias regionales, el estudio de introducción del número monográfico de "Culturas" ve muchos factores unificadores de una cultura hispánica común.

Cita entre ellos el autor del trabajo, el hispanista francés Jacques Lafaye, la firmeza de los grupos llamados latinos en los Estados Unidos, las nuevas relaciones entre la democracia española y los países hispánicos y el efecto multiplicador sobre los medios de comunicación de masas.

Por esta inclinación a la cohesión, la "diáspora" hispánica se distingue de todas las demás diásporas modernas excepto de la judía, "partida precisamente de la península ibérica en el siglo XV".

Lo importante de esta distinción es el hecho de que la emigración española, creadora de dieciocho naciones hispanas y de fuertes minorías étnicas en Estados Unidos, Asia e incluso África, mantiene lazos con el país de origen.

Como consecuencia de estos lazos hay un constante "drenaje" de elementos jóvenes españoles a América del Sur y central, y del hemisferio sur de América del Norte, drenaje que refuerza las tradiciones.

El fenómeno más interesante del mundo hispánico hoy es el de la gran resistencia de chicanos, puertorriqueños y cubanos residentes en los Estados Unidos a la cultura anglosajona.

Estas amplias comunidades de hispanos reivindican la identidad cultural hispánica, exigen programas bilingues de formación y han hecho desde hace muchos años del español la segunda lengua de Norteamérica con mucha distancia sobre las demás.

La UNESCO decidió hacer un estudio monográfico titulado "Perfiles de la cultura española" a causa de los últimos coletazos de la diáspora hispánica con el desplazamiento hacia el norte, en América, de los descendientes de españoles, y "del importante cambio político en España en los últimos años".

Los crímenes de Jack el Destripador.
Sherlock Holmes
Descubre el misterio del terror y la corrupción en el mismo Reino de Inglaterra!!
Asesinato Por Decreto
MURDER BY DECREE
Robert A. Goldston Presents A Film By Bob Clark
Starring CHRISTOPHER PLUMMER · JAMES MASON DAVID HEMMINGS · SUSAN CLARK · ANTHONY QUAYLE JOHN GIELGUD and FRANK FINLAY and DONALD SUTHERLAND as "The Ponchy" Robert Lees and GENEVIEVE BUJOLD as Annie Crook
Jueves Estreno
CINE 16 DE JULIO

CANTINFLAS
Ahora es un abogado que cobra por defender a los ric y paga por defender a los pobre
en UN QUIJOTE SIN MANCHA
DeLUXE EASTMANCOLOR
ANGEL GARASA · LUPITA FERRER · SUSANA SALVAT · EDUARDO ALCARAZ · CARLOS FERNANDEZ · LUIS MANUEL PELAYO · CARLOS RIQUELME · ANGELINES FERNANDEZ · VICTOR ALCOCER
Todo Público
Jueves Estreno
Conozca el lado cómico de la ley
CANTINFLAS
y pierda el juicio viendo UN QUIJOTE SIN MANCHA
CINE UNIVERSO
HORARIO ESPECIAL
3 funciones
Matinée 3:00 p.m. (15:00) Tanda 5:15 p.m. (17:15) Noche 7:30 p.m. (19:3

HOY
GRAN CINE MEXICO
RICHARD BURTON · ROGER MOORE · RICHARD HARRIS · HARDY KRUGER
Su casa es el campo de batalla. Su negocio es la guerra. Volaban como pájaros... Peleaban como chacales...
LOS GANSOS SALVAJES
JAMES CAAN
"Un oeste diferente, desopilante, a tiro limpio! No se lo pierdan o llorarán como grandes!"
LO QUE EL OESTE SE LLEVO
con SAMMY DAVIS Jr. · STEFANIE POWERS · ROBERT WALKER
hoy

Detrás de su belleza escondía el arma terrible de su patada mortal!
Jid Lung
Doong Liq
LA KARATEKA DE LA PATADA VOLADORA
(UNA CHICA QUE SE LLAMABA FENIX DE HIERRO)
PANAVISION · EASTMANCOLOR
Todo Pú
JUEVES Estreno
CINE MONUMENTAL ROBY

National
ARTEFACTOS PARA EL HOGAR DE FAMA MUNDIAL

HOY CINE TESLA
LA UNICA QUE LE BRINDA COMODIDAD Y CALEFACCION
EL TRIUNFO DEL AMOR SOBRE LAS FUERZAS DE LA NATURALEZA.
Solo existe un lugar seguro... en el brazo de cada una de ellos!
TREVOR HOWARD · TIMOTHY BOTTOMS · SUSANNAH YORK · DAVID JANSSEN
DIRECTED BY JAN TROELL · SCREENPLAY BY LORENZO SEMPLE, JR. · PARAMOUNT FILMS PRODUCTIONS S.A.
DINO DE LAURENTIIS presenta
JASON ROBARDS · MIA FARROW · MAX VON SYDOW
HURACAN
La épica aventura de amor y romance!
Mayores de 14 años
HOY
HORARIO ESPECIAL POR LARGO METRAJE
SOLO DOS FUNCIONES DIARIAS
Matinee Hs. 15:30 (3.30 p.m.)
Tanda Hs. 19:00 (7.00 p.m.)
Funcion de Noche Suspendida

VUELVE...La película que inició la época de oro de los grandes westerns!
3 a. Semana
¡Lo Malo y Lo Feo
CLINT EASTWOOD
LEE VAN CLEEF
ELI WALLACH
...or SERGIO LEONE
Technicolor-Cinemascope
United Artists
A Transamerica Company
cine 6 de Agosto
HORARIO ESPECIAL POR LARGO METRAJE
SOLO DOS FUNCIONES DIARIAS
Matinee Hs. 15:30 (3.30 p.m.)
Tanda Hs. 18:45 (6.45 p.m.)
Noche suspendida

Sociales

ASOCIACION CRISTIANA FEMENINA

El viernes 10 de octubre se llevará a cabo la posesión de la nueva Mesa Directiva, presidida por la Sra. Betty Esport de Gómez García. Dicho acto se realizará en la sede: Cañada Strongest 1357 a horas 18.00.

NACIMIENTO

El hogar de los esposos Nancy Cardona y Alfonso Mollinedo Montoya fue alegrado con el nacimiento de un niño.

CLUB DEL LIBRO

Las componentes del Club del Libro N°. 37 se reunen hoy en el domicilio de la señora Nora de Costas, para tratar asuntos concernientes al Aniversario del Club que se conmemorará el día 19 de octubre.

El domicilio de la señora de Costas es en el Edificio Alameda. 4°. Piso.

EXPOSICION

Hoy a horas 19.00 en la Galería de Arte de la Fundación Cultural Emusa se llevará a cabo la inauguración del artista nacional Gastón Ugalde.

MATRIMONIO

En la Iglesia de la Inmaculada Concepción ha sido bendecido el enlace matrimonial de la señorita Elizabeth Torrez Trump con el señor Juan Ayala Arauco.

ESCULTURAS

En la Casa de la Cultura "Franz Tamayo" se inauguró la exposición de esculturas del artista nacional Victor Zapana. Dicha exposición se realiza bajo el auspicio de la Alcaldía Municipal en homenaje al Aniversario de la Fundación de la Ciudad de La Paz.

EX ALUMNOS

La Asociación de Ex alumnos del Instituto Americano invitan a su tradicional almuerzo - baile, que se llevará a cabo en los salones del Club La Paz el sábado 25.

CONCIERTO

La orquesta municipal de cámara ofrecerá un concierto el jueves 9 en el salón Modesta Sanjinés de la Casa de la Cultura como un número del Aniversario de la fundación de la ciudad de La Paz.

CENTRO DE ACCION SOCIAL DEL APOSTOLADO

El día 26 del pasado mes, se recordó un aniversario más de la fundación del CENTRO DE ACCION SOCIAL DEL APOSTOLADO, se dio posesión a la mesa directiva, habiendo quedado conformada de la siguiente manera:

Presidente Ejecutiva, Sra. Livia Montero de Mantilla; 1°. Vice Presidenta, Sa. Rita Daza de Delfín Cataldi; 2°. Vice Presidenta, Dra. Elsa Urquiola de Ocampo; Tesorera, Sra. Norma Yañez de Urquizo; Pro-Tesorera, Sra. Blanca Castellón; Secretaria de Prensa y Propaganda, Sra. Bertha de Concha; Secretaria de Vinculación, Sra. Lidia Esther de Adriázola; Secretaria de Relaciones, Sra. Diva Mantilla de Lozano; Secretaria de Beneficencia, Sra. Lily de Aranda; Secretaria General, Srta. María Luisa Gonzáles; Asesora Legal, Dra. Martha Lira; Asesor Eclesiástico, Mons. Obispo Alejandro Mestre.

La Asociación de Exalumnas del colegio Inglés Católico invita a todas sus socias a la reunión mensual que se realizará en los salones del establecimiento, los días domingo 5 y lunes 6 a hrs. 15.00. El acto estará a cargo de la Promoción 1973.

Problemas de la sangre artificial

Por Alberto del Campo (EFE)

Aunque la sangre artificial no está aún oficialmente reconocida ni admitida por los organismos sanitarios, los grandes laboratorios del Japón y de los Estados Unidos trabajan incansablemente en este producto farmacéutico que ya es una espléndida realidad.

A medida que avanza la investigación se van conociendo con mayor precisión las posibilidades y los límites de la sangre artificial. Lo primero que habría que señalar es que su mismo nombre es manifiestamente inexacto porque esta emulsión —el "Fluoso D A"— sólo puede sustituir a la sangre natural en su función de llevar oxígeno de los pulmones a los tejidos del resto del organismo y de transportar el gas carbónico hacia los pulmones. No debemos olvidar, sin embargo, que la sangre natural contiene, a más de los glóbulos rojos encargados de esa función, muchos otros elementos: plasma, hormonas, plaquetas y factores coagulantes que no posee la sangre artificial. Aunque en la denominación del "Fluosol DA" como sangre artificial se fuercen quizás los términos más de lo debido estos detalles lingüísticos no pueden rebajar el hecho de que nos hallamos en presencia de un adelanto capital en la medicina contemporánea.

El "Fluosol Da": la sangre artificial es color blanco lechoso. (Foto EFE).

Historia de la Sangre Artificial

Aunque los primeros estudios sobre el tema se remontan a la década de los 30, los progresos más firmes e importantes se realizaron hacia el año 1960, cuando se descubrieron por vez primera ciertos productos químicos —los fluorocarbonos— que disuelven muy bien el oxígeno y el gas carbónico. En 1966 dos investigadores americanos de la Universidad de Cincinatti, Leland C. Clark y F. Gollan, demostraron que un ratón podía sobrevivir durante varias horas sumergido en fluorocarbono porque podía tomar el oxígeno que necesitaba del líquido en el que estaba sumergido. A partir de entonces los progresos se suceden rápidamente y un año más tarde se logró substituir casi completamente la sangre de una rata por una substancia fluorada que substituia a los glóbulos rojos del animal. Pero surgió inesperadamente una grave dificultad: los fluorocarbonos se concentraban en el hígado y el bazo de los animales en lugar de eliminarse como se creía que ocurría. Fue otra vez Leland Clark quien resolvió el problema encontrando un fluorocarbono que se elimipaba por la transpiración y la expiración.

Pero esto no fue suficiente. Las particulas del nuevo producto tendían a aglomerarse formando grandes gotas que podían obturar los capilares creando un grave riesgo que era necesario eliminar. Es en este momento en que intervienen los científicos japoneses que añaden un nuevo producto al fluorocarbono inicial formando de esta manera una emulsión estable que no se aglomera ni presenta el peligro de bloquear las arterias.

Propiedades y aplicaciones de la Sangre Artificial

El "Fluosol DA" tiene algunas propiedades sumamente interesantes y de gran utilidad: se conserva tres años en lugar de tres meses como la sangre natural y, además, absorbe el oxígeno con mayor facilidad que los glóbulos rojos.

Por otra parte, esta sangre artificial es universal, es decir, puede ser empleada sin preocuparse por el grupo sanguíneo del paciente. Y esto puede ser muy importante en la práctica médica. En los casos de accidentes automovilísticos a veces es preciso esperar muchas horas hasta que se identifica el grupo sanguíneo del herido y si este grupo es raro la situación puede hacerse muy crítica.

La sangre artificial presenta, asimismo, otras posibilidades de gran utilidad terapéutica. Como el tamaño de las particulas de esta emulsión de fluorocarbono es mil veces menor que el de los glóbulos rojos, la sangre artificial puede llegar con mucha mayor facilidad a zonas que los glóbulos rojos.

Apuntemos, por último, que el día que este producto sea de uso corriente, las zonas rurales en las que normalmente no se dispone de suficientes reservas de plasma sanguíneo podrán almacenar con facilidad y a bajo costo —porque la sangre artificial costará la cuarta parte que la natural— todo el "Fluosol DA" que necesiten.

Con motivo de cumplir su primer aniversario natal fue muy felicitado por sus pequeñas amistades el niñito Tyler Thomas Irazoque Young. Sus padres, Jacqueline y Robert Young ofrecieron una recepción intima.

Cardenal Felici denuncia...

(Viene de la página 1)

existió un auténtico matrimonio cristiano, tal como lo entiende la Iglesia Católica. Entre las causas válidas de anulación se cuenta el matrimonio incentuoso, intención de uno de los esposos de no tener hijos jamás, matrimonio forzado y matrimonio previo a la edad fijada por la Iglesia, 14 años para la mujer y 16 para el hombre.

Monseñor Felici, un teólogo conservador de alta reputación, no mencionó ninguno de los tribunales inferiores responsables del fácil otorgamiento de anulaciones. Pero dos años atras el Papa Pablo VI acusó a los tribunales eclesiásticos de Norte América de aceptar casos "debatibles" y conceder anulaciones "fácil y excesivamente".

El Cardenal, advirtiendo que no se debe circunvenir la ley canónica "en nombre de consideraciones teológicas o pastorales" instó a los tribunales inferiores a consultar más a menudo el tribunal supremo.

Fuentes del Vaticano dijeron que el Papa conocía con antelación el mensaje del Cardenal Felici.

En el último día del debate general habló ante el Sínodo la Madre Teresa, la "Santa de los albañales" de Calcuta, que ganó el Premio Nóbel de la Paz en 1979 por su obra en los suburbios de esa ciudad india.

"Soy indigna de estar ante la presencia del Santo Padre y este augusto organismo", dijo la monja de 70 años y aspecto frágil, cuya obra de caridad ha crecido hasta convertirse en una orden mundial con más de 1800 monjas, 250 hermanos y millares de trabajadores laicos en 30 paises.

La Madre Teresa, que habló en inglés sin discurso preparado, dijo que su obra entre los "pauperrimos entre los pobres", leprosos, alcohólicos y solitarios está destinada a "devolver al Niño (Jesus) a la familia humana".

Juan Pablo y los obispos dieron a la Madre Teresa prolongadas ovaciones antes y después de su discurso de media hora. El Papa enjugó lágrimas mientras escuchaba a la religiosa, dijo la radio vaticana.

El Sínodo se dividirá mañana en doce grupos de idiomas distintos para efectuar detalladas discusiones sobre aspectos de la cuestión familiar, tema de la reunión de un mes.

Ocupación de...

(Viene de la página 3)

Perú y Bolivia, paises ambos más poblados y más ricos naturalmente que Chile.

La toma de Lima es algo más grande que la de la Asunción. Para tomar Lima ha sido preciso desembarcar en playas guarnecidas de cañones; atacar y apoderarse de reductos inexpugnables; saltar fosos profundos, trepar agrias montañas erizadas de Krupps y máquinas infernales, desbaratar barricadas hechas por la Naturaleza, pisotear y pulverizar en fin, con planta de titanes ejércitos, trincheras, bombas, cañones, minas: todo cuanto el Perú había acopiado para vengarse y enterrarnos.

¡Ah! Si las luchas que ha sostenido esta América fuesen como la que acaba de coronar Chile con la rendición de Lima, no cargaría a cuestas con la fama tristemente célebre que lleva.

Por esto, pues, es necesario, imprescindible, que sepamos valorizar nuestros esfuerzos y sacrificios y hacer que el Perú los pague en lo que ellos valen.

Proceder de otra suerte, volvemos a repetirlo, sería acortar el horizonte de nuestros destinos, desconocer nuestra misión, el precio de nuestras glorias, traicionar, para decirlo todo de una vez, al país que espera se le recompense con equidad, que es como decir que se le premie con munificencia.

Del Archivo Documental y Bibliográfico del Ejército.
Investigación: Graf. R.F.B.

Comisión de Derechos Humanos...

(Viene de la página 1)

Nicaragua hasta el próximo sábado.

De inmediato, anunció que también realizará labores en León, Chinandega, Granada, Jinotepe, Matagalpa y Estelí, ciudades del interior nicaragüense.

La comisión dijo que durante su permanencia en Nicaragua espera que los representantes de las diversas entidades que forman la sociedad nicaragüense le presten su cooperación, con el objetivo de coadyuvar a una mejor comprensión de la realidad de este país en el campo de los derechos humanos.

Obviamente, la delegación se entrevistará con la Comisión Nicaragüense Permanente de Derechos Humanos (CPDH), cuyo secretario nacional es José Esteban González.

Esta comisión está formada por ciudadanos particulares que han trabajado en la vigilancia y la defensa de los derechos humanos, desde el régimen de Anastasio Somoza.

Entre tanto, funcionarios del gobierno nicaragüense del más alto nivel han manifestado que la comisión que visita este país tendrá completa libertad para movilizarse en todo el país en el cumplimiento de su misión.

Encarnizada lucha por el...

(Viene de la página 1)

el embajador soviético en Teherán, Vladimir Vinogradov.

El Ministro de petróleo de Arabia Saudita, Ahmed Zaki Yamani, confirmó hoy al diario de Abu Dhabi "Al Ittihad" que su país planea aumentar su producción de petróleo en hasta un millón de barriles diarios más para compensar la interrupción de las ventas de petróleo por Irán e Irak.

Con ello, la producción de petróleo de Arabia Saudita alcanzaría los 10,5 millones de barriles diarios, cantidad muy cercana, según los expertos, a las capacidades totales de producción de ese país árabe.

En Beirut, cálculos de la industria del petróleo indicaron que las pérdidas mínimas de Irán e Irák, por daños causados a sus instalaciones petroleras serán de 20.000 millones de dólares.

El rey Hussein de Jordania declaró en Amman después de una visita de 24 horas a Bagdad que apoyaba la causa iraqui y añadió que Irak ignoró todos los acuerdos anteriores con Irak.

Recrudece la lucha en el...

(Viene de la página 1)

sólo uno o dos aviones. "No los consideramos ataques serios. Son apenas incursiones para levantar la moral de un Ejército engañado".

La agencia noticiosa iraní, captada en Nicosia, Chipre, informó que aviones iraqueses atacaron varios sectores de Teherán.

Un supuesto ataque contra la refineria de petróleo de Teherán no fue confirmado, dijo la agencia, sin agregar otros detalles. Pero informó que uno de los aviones incursores fue derribado y se vió a su piloto saltar en paracaidas.

Pars, también emitió una advertencia a la población preparada por el Estado Mayor de Teherán afirmando que durante su incursión los aviones iraqueses dejaron caer muñecas y otros juguetes explosivos.

El comunicado afirma que los aviones dejaron caer juguetes, muñecas y toallas de papel, "por favor eviten tocarlos porque pueden ser peligrosos por ser explosivos o estar envenenados", advierte.

La ocupación de la ciudad ha sido objeto de controversia, habiendo sido propalada por Irak a los cuatro días del conflicto. Los iranies lo negaron entonces y subsiguientes alegaciones iraquesas, afirmando que la ciudad seguia bajo su control, aún cuando han admitido que se libraba fiero combate en las calles.

15 AÑOS

La señorita Marianela Calderón Jemio Cumple el día de hoy sus quince años con este motivo sus señores padres ofrecerán una Recepción social el día sábado 11 de octubre, en los salones del Hotel Viena.

La familia del que en vida fue

Cnl. (r) JORGE VARGAS BOZO

(Q.E.P.D.)

invita a la misa que recordando un año más de su llorado fallecimiento se mandará a oficiar en el templo de San Agustín el día de hoy martes 7 de octubre, a horas 19:00 (7 p.m.).

AGRADECIMIENTO E INVITACION

Eloy Patzi Flores, esposo; Lucio J. Patzi Millares, hijo; Hilda Arce de Patzi, hija política; Olga, María Roxana, Oscar Ramiro, Angela Rocio, Lucio Rodolfo, nietos; Dionicia Millares (ausente) hermana, José Patzi y Petrona de Patzi, hermanos políticos y demás familia de la que en vida fue ejemplar esposa, abnegada madre y cariñosa abuelita:

Dña Dña. EUSEBIA MILLARES de PATZI

Expresan su profundo agradecimiento a sus parientes, amigos e instituciones que hicieron llegar sus ofrendas florales y las acompañaron en los momentos de dolor, especialmente a los ex funcionarios del Hospital de Clínicas, unión de Morenos de Tiahuanacu, empleados administrativos de la U.M.S.A., e invitan a la misa que recordando los ocho días de su llorado y sentido fallecimiento se mandarán a oficiar el día de mañana miércoles 8 del presente en la parroquia de la Virgen de Los Remedios (Miraflores), a horas 10:15 a.m.
Su asistencia a este acto de piedad cristiana comprometerá la gratitud de la familia doliente.

FALLECIMIENTOS

En la paz del Señor y confortada con los auxilios de la Santa Religión Católica, ha dejado de existir la que en vida fue abnegada madre:

Sra. FLORA SARMIENTO VILLAFUERTE

vda. de BUEZO

Juan, Félix, Roberta, Zoraida, Guillermo, Alfredo y Blanca Buezo Sarmiento, hijos; Maruja Guevara, Felipa Lahor, Maruja Chávez, María Luisa Camacho y Roy Romero, hijos políticos, los sobrinos, nietos,bisnietos y demás familia, ruegan a sus amistades, en forma especial a los Residentes de Quime, Magisterio Urbano, Frigorífico Reyes, Aduana Nacional y personas piadosas, se dignen asistir a la Misa de cuerpo presente a horas 15.00 p.m. y a la traslación de los restos mortales al Cementerio General a horas 16.00 p.m.
El cortejo fúnebre partirá de la calle Sagárnaga N°. 123 2do. piso.
Este acto de piedad cristiana comprometerá la eterna gratitud de la familia doliente.

La Paz, 7 de octubre de 1980

En la paz del Señor y confortado con los auxilios de la Santa Religión Católica ha dejado de existir el que en vida fue ejemplar esposo y abnegado padre:

Señor FRANCISCO CARDENAS QUINO

Benemérito de la Patria

Q. E. P. D.

Fidelia, Miranda, v. de Cárdenas esposa, Cnl. Manuel Cárdenas M. hijos, Violeta M. de Cárdenas, hija. política, Yamil, Lily Cárdenas, nietos ; Wálter , Sonia y María de Vivian hijos políticos los primos sobrinos y demás familiares ruegan a sus amistades personas piadosas en forma especial a los Beneméritos de la Patria, Sindicato Transporte Urbano Antofagasta, se dignen asistir a la traslación de sus restos mortales del extinto al Cementerio General el día de hoy martes 7 del presente a horas 16. p.m. el cortejo fúnebre partirá de la calle Luis F. Gemio 1678 (Miraflores).
Favor que agradecerá la familia doliente.
SERVICIOS DE FUNERARIA VALDIVIA OF. GRANEROS 121 Tels. 325254 y 324290

En la paz del señor y confortada con los auxilios de la Santa Religión Católica ha dejado de existir la que en vida fue:

Señorita MARIA LUISA ZAPATA

Q. E. P. D.

Lidia Bozo R. hermana, Julieta Retamozo de Pacheco, Teresa Retamozo, primas hermanas; Hugo Hidalgo Bozo, Luis Fernando y Freddy Guillermo Ríos Bozo sobrinos; los primos y demás familia ruegan a sus amistades personas piadosas se dignen asistir a la traslación de sus restos mortales de la extinta al Cementerio General el día de hoy martes 7 del presente a horas 16, 30 p.m., el cortejo fúnebre partirá de la Avenida Illimani 1942.
Favor que reconocerá la familia doliente.
SERVICIOS DE FUNERARIA VALDIVIA GRANEROS 121 Tels. 325254-324290.

En la paz del Señor y confortado con los auxilios de la Santa Religión Católica, ha dejado de existir el que en vida fue:

Señor JOSE VARGAS CESPEDEZ

Q. E. P. D.

Leonardo, Dolly (ausente), Ricardo y Roberto Vargas, hijos; Leonor Vargas de Espada, Virginia V. vda. de Bascopé (ausente), Raúl Vargas, hermanos; Joaquín Espada, Luz Clavel de Vargas y Delfín Montero, hermanos políticos; Helfell de Vargas, María Eugenia Moyano, hijos políticos, los primos, sobrinos, nietos y demás familia ruegan a sus amistades personas piadosas y amigos, se dignen asistir a la Misa de cuerpo presente el día de hoy Martes 7 de los corrientes a horas 15.30 y a la traslación de los restos mortales del extinto al Cementerio General a horas 16:00 p.m.
El cortejo fúnebre partirá de la calle Jacinto Benavente N°. 2116 (Sopocachi).
Su asistencia a este acto de piedad cristiana comprometerá la eterna gratitud de la familia doliente.
SERVICIOS DE POMPAS FUNEBRES ALIAGA CALLE FIGUEROA N°. 775 Tel. 325676-364800.

En la paz del Señor y con los auxilios de la Santa Religión Católica ha dejado de existir la que en vida fue abnegada mdre y querida abuela

Señora BLANCA ZELADA vda. de SALAZAR

Q. D. D. G.

José Salazar y Aurora Salazar v. de Bueno , hijos; Gladys Bilbao de Salazar (ausente), hija política; Emilio Zelada y Remedios Zelada, hermanos; Rosa de Zelada, José Crespo y Amelia vda. de Salazar, hermanos políticos; Javier Salazar y Raúl Bueno, nietos; Magdalena Cajías de Salazar, nieta política; los sobrinos y demás familiares ruegan a sus amistades y a las personas piadosas asistir a la misa de cuerpo presente a horas 10 a.m. y a la traslación de los restos mortales de la extinta al Cementerio General el día de hoy martes 7 del presente, a horas 11 a.m.
El cortejo fúnebre partirá del Edificio Villalobos en la calle Rosendo Villalobos (Miraflores).
Será favor que agradecerá la familia doliente.

En la paz del Señor confortado con los auxilios de la Santa Religión Católica ha dejado de existir el que en vida fue:

Sr. FRANCISCO CARDENAS Q.

Benémerito de la Patria

Q. E. P. D.

Fidelia V. de Cardenas esposa; Cnl. Daen (r.) Manuel Cárdenas M. hijo; Violeta de Cardenas, hija política; Walter, María, Sonia, hijos políticos y demás familia ruegan a las personas piadosas asistir a la traslación de sus restos mortales el dia de hoy martes a Hrs. 16 p.m. (4 de la tarde).
El cortejo funebre partirá de la calle Luis F. Gemio N° 1678 (Miraflores).

La Paz 7 de octubre 1980

Historietas

DRAMAS CLASIFICADOS

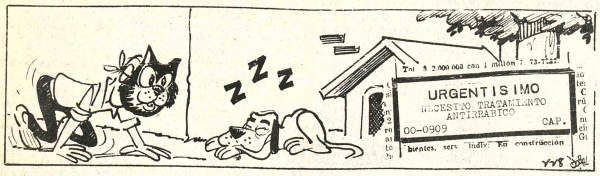

DANIEL EL TRAVIESO

--No quiero pensar lo que hoy sería mi vida sino hubiera encontrado el trébol de cuatro hojas.

DIVULGUELO

ASTERIX

MARIA DE ORO

MARIA PARKINS

DICK TRACY

PICAPIEDRA

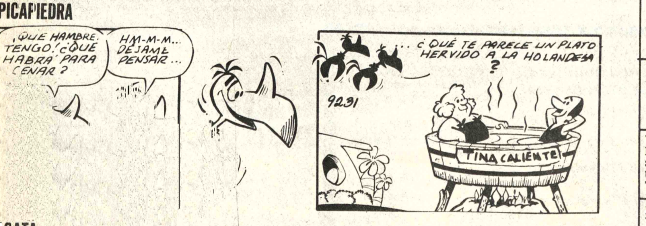

GATA

OS - ECONOMICOS - ECONOMICOS - ECONOMICOS - ECONO

Revistas Libros

LOS CUENTOS ¿TRADICIONES O LEYENDAS? de FEDERICO AGUILO.-

Federico Aguilo, sacerdote jesuita, licenciado en Sociología, autor de varios libros sobre esta materia, es también un gran conocedor del idioma quechua, ahora nos ofrece su libro "Los Cuentos" en Interesantisima recopilación de cuentos quechuas del norte de Potosí, transcritos casi literalmente, mostrando en cada uno de ellos su gran contenido social. Emotivo y mitico.

Y algo muy importante es una edición bilingue, complementada con toda una gama de animales que intervienen en los citados cuentos, son sus significados y naturaleza

Es una edición de "Editorial Los Amigos del Libro" en 256 páginas.

LOS AMIGOS DEL LIBRO COCHABAMBA, CASILLA NR. 450 LA PAZ, CALLE MERCADO NR. 1315

Profesores Academias

ACADEMIA TABOASAM recibe inscripciones para cortador sastre, corte confección, expertos en mantas, polleras, chaquetas y chofer profesional. Calle Luis Lara 534 esquina Rodriguez (Parque Belén) (1-7/130622).

CURSO CHOFER PROFESIONAL particular, manejo camión pesado 220 qq. automóvil, motocicleta, pura práctica clases individuales. Calle Sagárnaga 363 (3-22/130713)

CONTABILIDAD (auxiliares) dos trimestres DACTILOGRAFIA dos horas diarias caligrafía y Taquigrafía Gregg gratis. Instituto Comercial "EVA PERON" Yanacocha teléfono 328216 (7-11/130627).

POLICOPIADOS PROGRAMAS DIARIOS plan semanal para FF.AA. examen ascenso para Policías INSTITUTO EVA PERON Yanacocha 682 casilla 4151 (7-11/130627).

AYUDANTE UMSA. Con vasta experiencia en enseñanza a niveles medio y superior dicta clases a domicilio de Física, Matemáticas, teléfono 364299. (7-9/130888).

TRADUCCIONES inglés español-inglés. Teléfono 793332 (26-11 130450)

ACADEMIA DE DACTILOGRAFIA ORURO Cursos comienzan lunes 13 Corolico 1429 (7-12/130890).

DESEO tomar curso de pastillaje, de tortas. Ref.: 367552 (25-28/R)

Departamentos Habitaciones

CRESPO Y CIA. ofrece departamentos y piezas sueltas anticrético teléfono 363272 (7-8/130891).

ALQUILO Departamento pequeño independiente con teléfono, personas mayores. Ref. 325116-374340. (7-8/130887).

DOY Anticrético dos piezas juntas. Calle Coronel Valdez 1475 Villa Pabón. (7-8/130886).

EN ALQUILER DEPARTAMENTO tienda, trastienda, para oficinas. Referencias Avenida Antofagasta, N° 300 zona Villa Dolores Tel. 810498 (1-10/130610).

Propiedades Terrenos

VENDO HERMOSO LOTE; Alto Obrajes sector "B" referencias teléfono 783466- (2-7/130703)

HECTAREA VENDO VIACHA sobre carretera asfaltada, agua propia, galpones, cerco de mamposteria, acepto permuta Teléfono 322079 (2-8/130649)

DE OCASION Lote en venta en Cochabamba, Km. 3 camino a Santa Cruz. 18.000 m2. Ref. Teléfono 368459 (La Paz). Teléfono 21235 Cochabamba. (7-9/130876)

CRESPO Y CIA TERrenos en venta diferentes zonas 363272 (7-8/130891).

VENDO Lote Villa Santiago Segundo, Alto La Paz 450 m2., documentación al dia. Ref. Edificio Iglesias Of. 7, 3er. Piso, teléfono 329621-351713 (7-12/130884)

IRPAVI Gran oportunidad vendo por motivo de viaje dos hermosos lotes de 300 metros cada uno al mejor postor, situados sobre la Avenida principal Crnl. Sánchez. Ref. 33338. (7-13/129542).

VENDO 300 m2. Alto Achumani. Complejo The Strongest. Ref. Teléfono 791154 (7-16/130885).

VENDO TERRENO 50 mil Mts 2 Villa Copacabana, sector valle Hermoso. Tratamos con Cooperativas asociaciones Empresas Constructoras, Llamar al teléfono 312403 /19-14/130629).

Casas

CASA EN VENTA en Miraflores 4 dormitorios todo confort. Ref. Teléfono 355458 Of. 355274 Domicilio (2-8/130644)

CASA Vendo como terreno 351927. (28-30/oc.130537).

CASA Contrato anticrético 16 habitaciones $b. 200.000.– Avenida de las Américas 808 esquina Huancané 1434 parada Micro B. Ref. 355275 y 322770. (7-11/130635)

VENDO CASA avenida República pasaje 94 una cuadra Estación Central, cuatro departamentos $b. 1.500.000. Referencias teléfonos 343468 - 327233 (4-8/130744)

Empleados

NECESITO EMPLEADA doméstica atención dos personas mayores teléfono 342946- (6-7/130872).

SEÑORITA DE BUENA PRESENCIA necesitamos presentarse a horas 17 calle Tarija 338 (6-7/130873).

Teléfonos

SE TRANSFIERE Línea telefónica en La Paz con otra en Viacha. Ref. Teléfono 373361. 372462 Sr. Gutiérrez, horas de oficina (7-9/130878)

COMPRO TELEFONO o acción por instalar . Referencias 810194 (5-7/130865).

VENDO Teléfono. Ref. 328354 Sra. Arteaga. (7-9/L/M.)

Técnicos

SERVICIOS "KEY" Ofrece personal especializado en reparaciones de: Refrigeración, cocinas, calefones, etc., electricistas plomeros, con garantía fono 367382 ATENCION INMEDIATA (6-11/130871).

ELECTRICISTA Se hacen instalaciones eléctricas, teléfono 363920 (7-10/130880).

ELECTRICISTA Ofrece reparación de cocinas e instalaciones en general, teléfono 785055. (7-17/130612)

SERVICIOS "KEY" Ofrece personal especializado en reparaciones de : Refrigeración cocinas calefones etc. electricistas plomeros, con garantia fono : 367382- ATENCION INMEDIATA (6-11/130871).

MECANOGRAFO Repara máquinas de escribir, coser, a domicilio. Referencias Teléfono 373661 (5-11/130860)

PINTOR INTERIORES exteriores, novedades. Teléfono 300419 (4-13/130743)

ARQUITECTURA Planos aprobados, construcción asesoramiento técnico, remodelaciones, arquitectura interior instalaciones. Dirigirse a Av. Armentia N° 477 esquina Laja. Teléfono 364372 (4-7/130740)

TV. SERVICE TV. COLOR negro blanco, Zenith, Colorado , Philips, Hitachi, Nec, Admiral, Reparamos equipos Stereos, cuadrafónicos, 3 en 1 y otros; Betamax servicio a DOMICILIO CON GARANTIA teléfono 361123 (12-17/128198)

T.V. REPARAMOS televisores a color, blanco y negro, 3 en 1, cuadrofónicos, equipos estéreos, betamax, grabadoras, radiolas, cambio de ciclaje toda marca. trabajos a domicilio con garantia a cualquier punto de la ciudad. Teléfonos 367368 - 324313 (4-13/130851)

TECNICO ELECTRICISTA y repara refrigeradores cocinas lustradoras a domicilio teléfono 361448 (1°9,8/130628).p

CEPILLAMOS PISOS plastificamos Teléfono 329030 (3-22/130715)

PLOMERO INSTALACIONES SANITARIAS Bustinza teléfono 370844 (6-22/130870).

TECHOS CAMBIAMOS modificamos refacciones decoraciones en general. Teléfono 329030 (3-12/130722)

IMPERMEABILIZACION de techos, terrazas, piscinas, tanques de agua en general, con materiales importados. Teléfono 329030 (3-12/130722)

PLOMERO hace Instalaciones reparaciones Teléfono 354306 (3-7/130726)

TV REPARAMOS televisores ZENITH, SHARP, RCA, COLORADO, HITACHI cuadrafónicos, tres en uno radiolas grabadoras, cambio de ciclajes toda marca. Trabajos a domicilio con garantia cualquier zona de la ciudad. Teléfono 311031 (3-14/130734)

TELEVISORES SE REPARAN a DOMICILIO amplio margen de garantia consulte al teléfono 320766 (3-12/R)

TV. SERVICE TV. COLOR, NEGRO BLANCO . Zenith. Admiral. Sony, Hitachi EQUIPOS STEREOFONICOS 3 en 1 Betamax. Otros cambio de ciclaje cualquier marca reparamos servicio DOMICILIO con garantía (no confunda con similares), Ref. teléfono 361123 (22-31/128654).

ELECTRICISTA Ofrece servicios garantizados. Teléfono 785055 (1-10/130612).

CEPILLAMOS PISOS teléfono 323629 (26-26 octubre /128699).

ELECTRICISTA Instalaciones, reparaciones, teléfono 364880. (13-13 Oct./129485)

PINTOR INTERIORES trabajos garantizados Teléfono 300419 (18-7-Octubre/129452).

ELECTRICISTA Ofrece servicios garantizados Teléfono 785055 (1-10/130612).

REPARAMOS TELEVISORES A COLORES betamax equipos Stereofónicos, cuadrafónicos amplificadores tres en uno cambio de ciclaje. Toda marca servicio a DOMICILIO un año de garantía con técnico especializado. Teléfonos 367344 y 379639 (1° - 12/130633).

ELECTRICIDAD PLOMERIA instalamos y reparamos TECNICOS ESPECIALIZADOS teléfono 361448 (1° -8/130628).

Ofertas especiales

LLEGO PLANCHAS de 1mm 1x3 Mts. 1/16 precios sin competencia Favental camino a Oruro Alto La Paz (3-9/130718)

ATENCION FOTOGRAFOS de ocasión VENDO AMPLIADORA, marginadora, dos cubetas, tambor escurridora de pelicula, un termómetro y varios. Referencias avenida Mariscal Santa Cruz, Edificio Presencia, planta baja, buscar al Sr. Ortega Sec. Publicidad (4-15/R)

FENDER BASSMAN 135 y Twin Reverv urgente vendo. Teléfono 359452 (4-13/130746)

MATERIAL TIPOGRAFICO Se liquida. Ingavi 846, altos derecha Bilbao (7-8/130882).

Negocios $

PRESTO DINERO Garantías hipotecarias, joyas, 359534 (7-11/130877)

COMPRO ORO Y PLATA en joyas, pedazos monedas, dentaduras, aretes, cualquier estado, pago contado. Edif. Libertad Jenaro Sanjinés, esquina Potosi 3er. piso Of. 304. Teléfono 365557 (17-16 octubre/130060)

COMPRO ORO Y PLATA en joyas, cualquier estado, pago contado. Edif. Alameda (El Prado) Of. 2 . B . (17-16 octubre/130060)

COMPRO ORO Y PLATA en joyas, cualquier estado, pago contado, Murillo 786 Of. 3 esq. Santa Cruz (17-16 octubre/130060)

COMPRO ORO Chafalonía joyas con brillantes, diamantes, perlas netas Potosí 876 Kiosco entre Jenaro Sanjinés (1-10/130620).

COMPRO ORO Y PLATA en joyas, cualquier estado, pago contado. Edif./ Oruro Of. 3 (Entre Mariscal Santa Cruz y Murillo) (17-16 octubre/130060).

COMPRO ORO Y PLATA en joyas, cualquier estado, pago contado. Socabaya 413, Of. 5 esquina Potosi (17-16 octubre/130060)

COMPRE... COMPRELE AL PAIS guerra al contrabando compre en JOYERIA "HUGO" Precios directamente de fábrica. También COMPRAMOS ORO pagamos los mejores precios anillos de promoción. Aros en el dia, joyas garantizadas y sellado 18 K. Industria boliviana "900" Ref. Nicolás Acosta N° 400 y Avenida Arce 2003 Fonos 336327 y 357015 (3-15/130413)

ATENCION CINES Repuestos Simplex-Devry, casilla 3361 teléfono 45948. Conferencias 8 a 9 a.m. Cochabamba 9-9 octubre/129408).

BRONCE chatarra compro, teléfono 364880. (12-12 octubre/129472)

RECIBO EN CONSIGNACION articulos ferreteria, bazar, local bien ubicado en Alto La Paz. Referencias 811697 o 810194 (5-7/130865).

VENDO URGENTE. Snack por motivo de viaje en pleno funcionamiento ver en Manco Kapac 300 Plaza Kennedy (5-9/130862).

PRECISO Prestamistas, buenos intereses. 359534 (7-11/130877)

CRESPO Y CIA. préstamos Hipotecarios sobre joyas. SE COMPRA ORO varios teléfono 363272 (7-8/130891).

Vehículos

VENDO BATERIA GS, 12 voltios medio uso teléfono 342946 (6-8/130872).

VENDO BRASILIA modelo 1976 con papeles Ref. Teléfono 367433 (4-9/130852)

VENDO CAMIONETA CHEVROLET Mod. 80 completamente equipada y nueva, caja piso, Heavy Duty Ref. Teléfono 341944 (3-9/D.E.)

Instrumentos Musicales

VENDO PIANO Hans Kundt 837 Miraflores (7-27/130883).

VENDO Organo Yamaha Teléfono 371087 (1-15/130619).

VENDO VIOLIN 3/4 aprendizaje niños Teléfono 792317 (2-8/130636).

Orquestas

ORQUESTA STAR "5" teléfono 353220. (24-10/130294)

ORQUESTA ELECTRONICA "Bicolor", teléfono 352801 (25-15 Oct./130432)

CARLOS ZURITA ORGANISTA Teléfono 810727 (2-5 Nov./130707)

LOS DANTES grupo orquestal, teléfono 359452 (26-10/130504)

LOS ONIX conjunto electrónico Tel. 371087 - 365996 (1-15/130619).

LOS RAMBLER Conjunto orquestal Teléfono 324080 -312479 (5-8-Noviembre/130868)

ORQUESTA JAZZ AZUL Av. Saavedra 1144 Teléfono 326805 (2-16/130646)

Ministro del Interior anunció...

(Viene de la página 9)

esa ayuda, está dispuesta a combatir, con la mayor energía, el tráfico ilícito.

Al referirse a la reestructuración de la Dirección Nacional de Control de Sustancias Peligrosas, informó sobre la norma que ha sido aprobada, en sentido de que los jefes y oficiales que sean destinados a esa oficina, no permanecerán en ella por más de seis meses, no debiendo, tampoco, regresar. La medida, añadió, tiende a que el jefe y oficial conozcan de cerca, cómo se lucha contra el tráfico y consumo de drogas y para evitar, además, que las autoridades se compliquen, directa o indirectamente, con el tráfico.

Aseguró que las oficinas para el Control de Sustancias Peligrosas, están aplicadas a la destrucción del tráfico y a la detención de los implicados en él. Informó que por disposición del Presidente de la República, el Ministerio del Interior, ha ordenado cortar toda actividad comercial de coca con Santa Cruz. "Han sido quitados -- dijo-- los carnets que se habían distribuido a solicitud de senadores y diputados, especialmente de la bancada de izquierda, que tenían fuerza e influían en el Ministerio del Interior, para distribuir certificados y autorizar el comercio de coca".

Sin embargo, aclaró que se mantiene la provisión de coca a Santa Cruz y a otros distritos, pero no en cantidades excesivas y sólo para el consumo de la hoja. Dijo que existían más de cinco mil carnets y ahí radicaba el problema, porque la coca era utilizada en la elaboración de cocaína. Señaló que sin embargo, el Ministerio tiene conocimiento de que existen otros medios para enviar coca a Santa Cruz, especialmente por las zonas de Yapacaní y Chapare, pero que se estaba organizando un sistema de control en todo el territorio nacional, a fin de impedir la acción de las personas que, presuntamente, están complicadas en el tráfico de drogas.

Dijo, finalmente, que el retiro de la ayuda norteamericana, lejos de perjudicar al país, está vitalizando el esfuerzo boliviano para combatir el tráfico de drogas. Instó al pueblo a prestar su cooperación en ese empeño. Dijo que había que imitar la actitud del Beni, donde se han organizado comités de estudiantes, maestros y padres de familia, para cooperar con las autoridades en la lucha contra las drogas.

cine ★ t.v. ★ cine ★ t.v. ★ cine ★ t.v. ★ cine

MONJE CAMPERO Tel. 323333

Matinée Hs. 3.30 Vermouth Hs. 6.15, Tanda Hs. 8.20. Estreno GIGOLO AMERICANO y Noticiero ESPEJO DE ALEMANIA. Matinée, Vermouth y Tanda exclusivamente, sólo mayores de 18 años.

6 DE AGOSTO Tel. 323829

Matinée Hs. 15.30 (3.30 p.m.) Tanda Hs. 18.45 (6.45 p.m.) LO BUENO LO MALO Y LO FEO (May. de 14 años) y Actualidades Mundiales. NOCHE suspendida.

16 DE JULIO Tel. 377099

Matinée Hs. 15.30, Tanda Hs. 19.00 EL PRISIONERO DE ZENDA (Todo público). Noche función suspendida.

UNIVERSO Tel. 342660

Matinée Hs. 15.30, Tanda Hs. 19.00 AL FILO DEL TIEMPO (T.P.) Además Noticiero Alemán EL MUNDO AL INSTANTE.

MONUMENTAL ROBY Tel. 362135

Matinée Hs. 15.30, Tanda Hs. 18.30, Noche Hs. 20.30 ENTRENADOS PARA MATAR (T.P.). Además Noticiero Alemán EL MUNDO AL INSTANTE.

PARIS Tel. 329704

Matinée Hs. 15.30, Tanda Hs. 18.30, Noche Hs. 20.30 ALAS DE NOCHE (T.P.). Además Noticiero Alemán EL MUNDO AL INSTANTE.

MURILLO Tel. 352647

Matinée doble LOS SIETE AUDACES y PODER MALEFICO, Tanda doble (Mayores de 21 años) LA MUCHACHA DE LA CAMA REDONDA y PODER MALEFICO, (21 años)

ROXY

Matinée y Tanda dobles UN SUPER POLICIA EN AFRICA y NO DISPAREN SOY DENTISTA.

AVENIDA Tel. 325409

Matinée Hs. 3.30, Tanda Hs. 6.30, Noche Hs. 8.50. BRILLANTINA ROCK—FRENESI MUSICAL (Censura todo público.

SCALA Tel. 323535

Matinée Hs. 15.30, Tanda Hs. 18.30, Noche Hs. 20.30 EL DESASTRE DEL VUELO 401 y Noticioso ESPEJO DE ALEMANIA.

FANOLA Ciudad Satélite - El Alto.

Matinée y Tanda doble SI YO FUERA DIPUTADO y FIEBRE DEL DISCO.

ESMERALDA Tel. 352454

Matinée y Tanda dobles LA PATADA MORTAL y EL BOXEADOR CHINO CONTRA LA MAFIA.

BUSCH

Matinée y Tanda doble DRACULA y OYE SALOME, Noche ESPEJO DE ALEMANIA y RATAS DEL ASFALTO (May. de 21 años).

PACAJES Villa Dolores Alto La Paz. Tel. 810499

Matinée y Tanda doble JUEGO DE AZAR y EL REY ESTA VIVO.

NOBEL Tel. 357378

Matinée, Tanda y Noche LA DAMA DEL AUTOBUS (Censura 21 años).

EBRO Tel. 342939

Matinée Hs. 14.30, Tanda Hs. 18.15 JUEGO SUCIO y ALCATRAZ

CINEMATECA BOLIVIANA Tel. 325346

Matinée Hs. 15.30, Tanda Hs. 19.00 UNA NOCHE EN LA OPERA con los Hnos Marx.

BOLIVAR Tel. 325051

Matinée, Tanda y Noche AMOR SIN SALIDA (Mayores 21 años). Matinée Hs. 3.30, Tanda Hs. 6.15 y Noche Hs. 8.30.

TESLA Tel. 353803

Matinée, Tanda y Noche Estreno HURACAN (Además el noticiero EL ESPEJO DE ALEMANIA.

PRINCESA Tel. 353925

Matinée Hs. 15.30, Tanda Hs. 18.30, Noche Hs. 20.30 DISCOTECA CLUB PRIVADO (Censura sólo para mayores de 21 años). Ingreso con carnet de identidad. Además el Noticioso ESPEJO DE ALEMANIA.

CENTER Tel. 322026

Matinée doble Hs. 14.45 TRINITY Y SUS COMPINCHES y BRUCE AS DEL KUNG FU. (Censura todo público). Tanda doble Hs. 18.30 TRINITY Y SUS COMPINCHES y DEBE CALLAR EL TESTIGO.

MEXICO Tel. 351205

Matinée y Tanda LOS GANSOS SALVAJES y LO QUE EL OESTE SE LLEVO.

IMPERIO Tel. 340451

Matinée, Tanda doble AL INFIERNO GRINGO y LA GRAN BATALLA

LUX

Matinée, Tanda doble EL REGRESO DE SANSON CHINO y ABRASAME FUERTE PAPA.

MADRID Tel. 357174

Matinée y Tanda doble WETBACHS MOJADOS y LOS DOS AMIGOS.

COCHABAMBA

TV. Canal 11
17.15 Carta de ajuste
17.30 Presentación
17.32 Largometraje
19.13 Deportivo 11
19.30 El Chapulin Colorado
19.55 Dibujos animados
20.02 Informativo 11
20.34 Doña Xepa
21.20 Fútbol Alemán
22.13 El Rosario
22.34 Cierre de emision.

BUSTILLO Tel. 21303

Matinée y Tanda LO QUE EL VIENTO SE LLEVO.

ASTOR Tel. 24828

Matinée Y AHORA ME LLAMAN EL MAGNIFICO. Tanda y Noche EL INOCENTE.

ROXY Tel. 21561

Matinée doble SIMBAD Y LA PRINCESA y EL BOMBERO ATOMICO. Tanda y Noche EMMANUELLE NEGRA.

REDUX ROLLER

Ruedita maravillosa... Adelgaza, Modela. Gimnasia en su casa. Ventas GIMNASIO "YORK".

Comercio 1287 - Colón

Música Culta en CRISTAL

Hrs. 22.00 F.M.

-Adagio , de la Sinfonía 10 Mahler
-Concierto violín y Orq. Opus 8 Strauss

Lufthansa

ECONOMICOS - ECONOMICOS - ECONO

SANTA CRUZ

EN SANTA CRUZ VENDO CASA DE OCASION sobre 700 M2. 8 ambientes, dos pisos amplio galpón tres cuadras antes del Cristo al lado de Comité Pro Santa Cruz trato Directo referencias teléfono 22135 (7-12/129545

EN SANTA CRUZ Propiedad ganadera seis mil hectáreas sobre camino Ganadero a Trinidad entre río Grande y río Pailas, títulos al día trato directo referencias teléfono 22135 (7-12/129545).

EN SANTA CRUZ VENDO CARBONES JAPONESES para cine 55 y 0 amperios por mayor y menor. Referencias teléfono 27991 (7-11/129544).

SANTA CRUZ vendo casa tipo colonial 200 M2. construcción sobre terreno de 500 M2. $b. 500.000. Llamar al 24813 (3-7/129540)

SUCRE

SUCRE Se vende la acreditada Farmacia Copacabana, alquilándose el local si así desean. Mayores informes: en la misma o mediante la casilla 290. (7-21/F.S.)

EN SUCRE Se vende casa situada en calle Bolívar 325, a dos y media cuadras de la Plaza Principal, adecuada para sede social o bar-restaurant. Ref. Teléfono 442 y 1874. (7-21/F a S.).

COCHABAMBA

EN COCHABAMBA VACACIONES Hostal ...ca, cabañas independientes, cancha de tenis, piscina, caballo precios económicos; informes casilla 1514 Cochabamba Tel. 42732 (20-31 de diciembre/130197)

COCHABAMBA EN VENTA un terreno en la plaza Guzmán Quitón. Esq. Tumusla Nº. 4927 Referencias al Teléfono Nº. 44284 Cochabamba 34102 La Paz (2-130640).

EN COCHABAMBA En venta ne... mixto, vivienda-Snack y estación de servicio Joya, excelente ubicación, buena clientela. Ref: km 2 Carretera Sacaba (10-10/121686)

EN COCHABAMBA VENDO lote terreno apto para industria, residencia, quinta, estación de servicio. Avenida Blanco Galindo Km. 11 Ref. Arma 3785 Teléfono 24761 (1-10/121711)

EN COCHABAMBA VENDO 21.600 mts2 en Quillacollo cerca barrio ...anaco Referencias ...441 -24232 (23-70c-28042).

EN COCHABAMBA VENDO LOTE barrio residencial Muyurina 697 ...2. con planos aprobados. Referencias teléfono 40384 COCHABAMBA (2-7/121709)

EN EL HERMOSO Valle de Cochabamba a 5 Kms. Av. Blanco Galindo, zona El Paso Quillacollo, vendo tres has. de terreno. Ref: San Martín 225. Of. 3 teléfono 29995 Cochabamba. (28-/121703).

EN COCHABAMBA EN VENTA OFICINAS Y LOCALES comerciales para toda función varias superficies. Edificio moderno, zona Bancaria una cuadra plaza principal Referencias Jordán E-02-4 Casilla 575 teléfono 21163 COCHABAMBA (2-8/121710).

ANIMALES

LLEGARON BOXER cachorritos, compañeros inseparables en los juegos de sus niños, venta y exposición en casa "CHAMPION" nueva Dirección Saavedra 1541 (lado Skobol) (7-9/130890).

BELLISIMOS PEKINESES llegaron en colores exóticos, vende CASA DE REGALONES "CHAMPION" Saavedra 1541 lado Skobol (7-9/130890).

CASA DE REGALONES "CHAMPIOM" venta permanente de selectos cochorritos, pájaros cantores y de adorno. También plantas de salón. Dirección Saavedra 1541 lado Skobol (7-9/130890).

ORURO

ORURO CHIJCHI KOLLA , el verdadero reconstituyente vitalizador de los Incas eficaz restaurador sexual. Farmacias San Agustín, Nelson (1-20/130614).

ORURO
CAÑERIA COBRE 8,81 MM espesor, especial para refrigeracion 1/4", 3/8", 1/2", 5/8", 3/4" rollos de 50 pies "ELEKTRA" S.R.L. Av. 6 de Octubre 1644 Casilla 806.- Telefono 54203 (7-10 (Nov/109112).

ORURO ALQUILO para oficina departamento nuevo, independiente, muy céntrico, Referencias Bolívar 453, Teléfono 52795 (5-11/109110).

EN ORURO PERMUTO o vendo casa amplia zona céntrica , Sucre y Camacho por casita en Cochabamba. Referencias, casilla 1231 teléfono 28067 Cochabamba (1º - 7/121706).

ORURO
MAQUINAS HELADERAS, diferentes modelos y tamaños en "ELEKTRA" S.R.L. atendemos pedidos al por mayor, repuestos en general Av. 6 de Octubre 1644. Casilla 806. Teléfono 54203 (7-10 Nov./109111).

ORURO Almacen y depósito céntrico en contrato anticrético. Pdte. Montes. 1366. Junin y Ayacucho (5-9/109107).

TARIJA

EN TARIJA Se vende hermoso lote de 1.200 m2. 24 X 50, entero o fraccionado, en Avenida Domingo Paz al lado del Triunfo . Ref. La Paz 357261. Sucre 3914 Tarija 3448. (7-10/130881).

EN VENTA OFRECEMOS HOTEL "LA MAMORA" mitad camino TARIJA BERMEJO inmueble encuestrase equipado para funcionamiento inmediato.consta motor de luz y agua potable. Referencias HOTEL FONTERA ó TARIJA teléfono 3601 - 2246 (19-20/Oct. /91389).

Historietas

JUSTO Y FRANCO

EL DETALLE QUE FALTABA

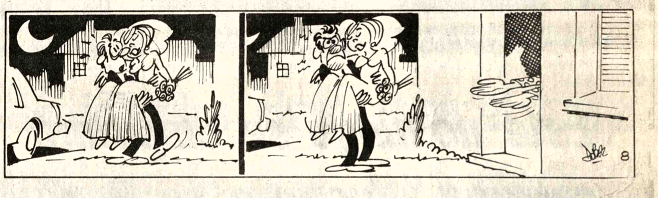

DON FULGENCIO

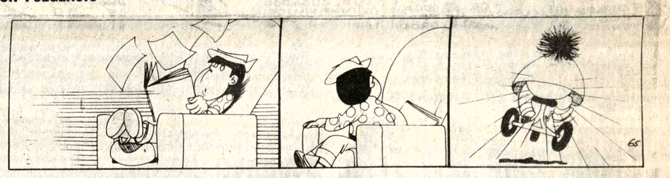

RAMONA

DOÑA TREMEBUNDA

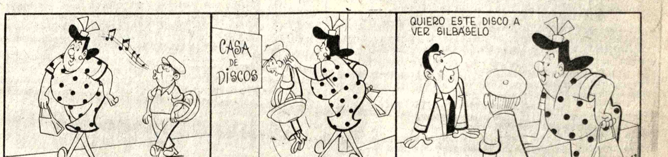

DR. MERENGUE

ABUELO

PRESENCIA Deportes

La Paz, Bolivia, martes 7 de octubre de 1980.

LA ALEGRIA DEL GOL.- Salta Figueroa mientras Sosa y Salinas comparten su felicidad, después de que Pérez quedó batido a los 40 minutos del primer tiempo, anteayer en Miraflores. Bolívar 1 Wilsterman 0.

Torneo latinoamericano:

Semifinales de billar comienzan desde mañana

Dentro de un panorama aún incierto ya, que las posiciones son cambiantes diariamente, mañana se inicia la fase semifinal del "Primer Torneo Latinoamericano Juvenil de Billar" que se disputa en esta capital.

Nada se puede decir en torno a los posibles clasificados, que vienen esmerándose en sus respectivas presentaciones pero se puede afirmar que hasta la jornada de ayer muchos eran los candidatos a ser semifinalistas.

La gran final del torneo se cumplirá el próximo jueves y los aficionados al deporte de las tres bandas se aprestan a gozar de buenos espectáculos en vista de la asistencia de participantes de innegable calidad.

Deberán clasificar seis finalistas, vale decir, dos por cada serie. Difícil poder vaticinar algunos nombres. Lo que sí se podría decir es que el mexicano Paniagua, una de las revelaciones del certamen latinoamericano estará, salvo imponderables, disputando el título de esta primera competencia juvenil latinoamericana organizada por Bolivia a través de su federación respectiva.

Mientras los aficionados tejen serie de conjeturas en torno al posible campeón, los organizadores de la competencia se muestran muy preocupados en lo que se refiere a las bajas recaudaciones que viene arrojando el certamen. Sin embargo, el presidente de la Federación Boliviana de Billar, Humberto Vargas, en conversación sostenida con PRESENCIA se mostró optimista en sentido de que la situación mejorará en estas últimas fechas debido a la jerarquía de los encuentros.

RESULTADOS

Ayer se registraron estos resultados: Omar Choque, Bolivia, ganó a Adolfo Alvarez, del Perú, por 40-38 en 65 entradas. Fernando Mariaca, Uruguay, a Miguel Solano, Costa Rica, por 40-34 en 82 entradas. Luis Sánchez, Argentina, a Jorge Frank, Bolivia, por 40-33 en 56 entradas. Ricardo Hahn, Argentina, a Mauricio Barrientos, Bolivia, por 40-35 en 68 entradas. José Paniagua, México, a Sergio Brahan, Chile, por 40-25 en 61 entradas. Danilo Ruiz, Costa Rica, a Fernando Patrón, Uruguay, por 40-39 en 74 entradas.

El certamen proseguirá hoy a Hs. 11 y 15 respectivamente.

Martínez eliminado ayer en Barcelona

BARCELONA, ESPAÑA, 6 OCT. (EFE).El jugador boliviano Mario Martínez fue eliminado hoy del torneo internacional de tenis "Conde de Godo" que se disputa en esta ciudad.

En partido correspondiente a la primera ronda, tras llevar una clara ventaja inicial que hacía prever su paso a la siguiente eliminatoria, Martínez cayó ante el español José López Maeso, en dos sets, por 7—6 y 6—4.

Mario Martínez, clasificado como noveno cabeza de serie de este torneo, fue hace unos días eliminado en cuartos de final del torneo internacional de Madrid, habiendo ganado anteriormente el torneo que se disputó en la ciudad francesa de Burdeos.

En este torneo "Conde de Godo" dotado con 175.000 dólares en premios, participan jugadores de la talla de los argentinos Vilas y Clerc, el norteamericano Dibbs y el checo Lendl.

La participación del sueco Bjorn Borg en esta competición, en princpio anunciada, se ha visto truncada por una lesión sufrida por el "vikingo de hielo" en un reciente torneo disputado en Canadá.

Desde la TRIBUNA

Por: Tito de La Viña

Los éxitos de Martín[ez]

Las actuaciones de Mario Martínez, en los torneos de ... Prix, que se están disputando en Europa, han mere... elogio general de entendidos y profanos. Y es fácil cole... tiene que ser así, por cuanto nunca un tenista bolivian... figurar en la medida en que lo está haciendo Mario Ma... en un nivel de mucho cartel.

Y esta vez no es exitismo, ni patrioterismo, el elo... que ha hecho y hace Martínez, en el roce con grandes ... del tenis mundial. Lo más elogiable de la campaña q... cumpliendo, es el hecho de que partió sin el apoyo de na... fuerza de ganar y destacarse, ha terminado por obte... respaldo de todos. Por lo menos así lo consideramos, y cr... que el apoyo que reciba de ahora en adelante será el... pese a que Martínez se está abriendo paso solo y co... progrese y siga escalando posiciones, irá necesitando c... menos de la ayuda, porque las bolsas en el tenis profesi... realmente extraordinarias. Eso es lo lamentable en n... medio. Cuando un deportista necesita la ayuda, no se la p... ciona, pero cuando ya se ha encumbrado, las campa... éxito, atraen a todos, pero muy a destiempo. Ha suced... éxitos deportivos a nivel de equipos y a nivel de algunas ... individuales. Ojala que la experiencia sea asimilada ... futuro se tenga más cuidado para incentivar a quien... mente lo merecen. Aunque en el resto de la temporada ... Martínez no vuelva a triunfar más, con lo realizado ya... ficiente para que el deporte nacional le agradezca, pe... orden individual y con las posibilidades de progreso qu... es evidente que Mario Martínez tiene un gran futuro po... te, teniendo en cuenta sus 19 años, que son el mayor av... garantizar un progreso mayor que lo lleve a posicione... encumbradas, como lo han insinuado críticos europe... significa que las esperanzas en Mario Martínez son mu... que ahora que está bien encaminado, lo único que n... esperar que su asimilación de las técnicas en el jueg... efectivas. Y seguramente lo serán, porque al enfrent... guras de cartel, tendrá que aprovechar todo el cúmulo ... experiencia. Motivo grato de comentario que pocas vec... en nuestro medio, generalmente tan proclive a la medi... y al exitismo falso. Lo de Martínez, es otra cosa. Es ... realidad. Por eso nos complacemos en destacar lo ... hecho hasta el momento y esperar con bastante conf... que hará en el futuro.

IDD atenderá a 210 atletas en octubre

Por torneos interdepartamentales

El Instituto Departamental de La Paz brindará atención a 210 atletas de diferentes puntos del interior en el transcurso de este mes, de acuerdo a lo que declaró ayer su ejecutivo, Enrique Sánchez Morales.

El dirigente dijo que este mes la actividad del IDD será intensa, ya que en esta capital se realizarán en diferentes fechas, tres competencias a nivel interdepartamental.

El IDD La Paz, tomó por norma cooperar con diferentes asociaciones y federaciones que organizan competencias nacionales en la capital. La cooperación consiste en brindar alimentación y alojamiento a las diferentes delegaciones del interior del país.

La relación de actividades interdepartamentales a realizarse este mes en La Paz se ajusta al siguiente detalle: del 10 al 13 interdepartamental de atletismo; del 16 al 20 nacional de lucha amateur y del 23 al 27, nacional de taekwon-do.

En atletismo participarán 100 deportistas. En lucha 50 y en tae-kwon-do, lo harán 60. Total: 210.

INSPECCION

Ayer miembros del Instituto Departamental de Deportes procedieron a inspeccionar diferentes sectores del estadio "La Paz" de esta capital.

Atendiendo a numerosas quejas se verá la forma de dar solución al problema de desagüe que se presente en esta época de lluvias en el sector de la general. Sucede que quienes realizaron los trabajos de la bandeja superior no tomaron previsiones para el desagüe respectivo y el agua se desaloja mediante tubos que dan sobre las tribunas inferiores a la bandeja ocasionando serios problemas a los espectadores.

Pando reclama mayor atención deportiva

"Pando sigue siendo la "Cenicienta del deporte" en escala nacional y su capital Cobija es la única, en todo el país, que no cuenta con un coliseo departamental..."

Esa la lacónica declaración que formuló a PRESENCIA, el presidente del Instituto Departamental de Deportes de Pando, Santiago Puerta, quién estuvo ayer de paso por esta capital.

Nuestro entrevistado dijo que en el último congreso de Institutos Departamentales de Deportes, realizado recientemente en la ciudad de Santa Cruz recibió formal promesa de cooperación, para los intereses pandinos , tanto del Secretario General de Deportes, Cap. José Antonio Gil Quiroga, así como de los asistentes al mencionado congreso.

Dijo que ahora más que nunca confía en que la nueva autoridad deportiva del país vuelque sus ojos y su cooperación a un alejado girón patrio, que necesariamente debe de contar con un coliseo máxime si se tiene en cuenta que se encuentra en la frontera con el Brasil.

Por de pronto, dijo Puerta, el titular de la SGD ya obsequió a Pando dos tableros oficiales de básquetbol de industria alemana, y material deportivo, Estos donativos son esperados en Cobija dentro de 15 días.

Pando, en los congresos anteriores sólo recibió apoyos que nunca se llegaron a concretar en realidad y sólo quedaron plasmados en actas y en resoluciones de congres... Santiago Puerta.

SANTIAGO PUERTA

De acuerdo al dirig... parecer la suerte esta ve... biará por que en la reu... Santa Cruz el IDD de ... recibió donativos de ... milares del país de acue... siguiente detalle: La P... bolsas de cemento; Coc... ba, 50, Sucre, Oruro y Po... lo que puedan enviar. Sa... obsequió dos balones de b... bol, La Paz obsequió ... tres balones de fútbol ... juegos de camisetas.

El titular del IDD d... dijo que gestionará a... autoridades superior... Gobierno que todo el ... que fue donado sea tran... en una aeronave militar... el costo de transporte ... representa mucho dine... esa entidad que dicho ... paso, no cuenta con ni... curso económico.

Pando no percibe ... neficios del impuesto a ... veza y nunca recibió na... rubro de la "papeleta va...

Finalmente Santiag... lamentó que el equipo in... fútbol de Pando no hay... intervenir en el últim... nacional de la categoría ... que los pequeños juga... quedaron esperando tre... el aeropuerto de Cobija ... do el avión, que nunca l... debía transportarlos a La...

El dirigente finalizó ... do que esta confiado e... suerte de la "Cenicien... deporte nacional " ca... partir de este año.

Motociclismo:

Este domingo se disputará carrera "Vuelta a La Paz"

La segunda competencia turismo carretera de motociclismo se cumplirá el próximo domingo con los auspicios de la Asociación Departamental de este deporte.

De acuerdo a los últimos informes, la carrera de velocidad se largará de Mallasa y proseguirá después por Valencia, Palomar, Huahuasi, seguirá por un desvío entrará a la carretera Oruro-La Paz bajará a Achocalla, Llojeta y terminará en Mallasilla.

La competencia se denomina "Vuelta a La Paz".

CATEGORIAS

De acuerdo a los informes del comité técnico, la carrera incluye las siguientes categorías: 250 cc-350 cc y 500 cc.

Nuevamente los pilotos de las categorías 250 cc. Wálter Nocíglia y Sergio Valda en 500 cc concitarán el interés de los aficionados, luego de su espectacular actuación del pasado domingo en el Circuito de Mallasa.

TORNEO NACIONAL EN TARIJA

La Federación Boliviana de Volibol anunció que la próxima semana tendrá lugar la fijación de la fecha del próximo torneo nacional de motocross que debe cumplirse en la ciudad de Tarija.

El presidente de la Federación Boliviana de Volibol, Iván Sarmiento anunció a la prensa que la ciudad de Tarija tiene los mejores ánimos de preparar exitosamente dicho torneo.

Liceo La Paz se impuso a Boquerón en básquet

Prosigue con éxito la competencia escolar en sus diferentes disciplinas . En la cancha "B" del Coliseo Cerrado se cumplieron varios cotejos del torneo de básquetbol.

Liceo La Paz se impuso a Boquerón 37-11 en damas, en la categoría masculina, Mariscal Braun sometió a San Francisco 48-41.

En la cancha del colegio Boliviano Israelita, se programaron cotejos del certámen de vólibol.

Santa Ana superó a María Mazarello 2-0 con los parciales de 15.11 y 15-10. Boliviano Israelita cayó derrotado ante Inglés Católico 2-0 con los parciales de 15-12 y 15-12.

En la categoría masculina Don Bosco venció a Diaz Villamil 2-0, con los parciales de 15-12 y 16-14.

PROGRAMA DE HOY

El fixture general para esta tarde es el siguiente: Básquetbol: Cancha "A" Santa Ana vs. Saint Andrew's. La Salle vs. Hugo Dávila. Liceo Francia vs. María Auxiliadora. Bolívar enfrentará a Boquerón. San Luis cotejará con 6 de Junio. Ingavi vs. San José.

CANCHA BOLIVIANO ISRAELITA: Hernando Siles enfrentará a Don Bosco; Sagrados Corazones vs. Boliviano Israelita; Instituto Americano vs. San Francisco, en varones.

En el coliseo cerrado Boliviano Israelita, enfrentará a Boquerón y Dora Schmidt cotejará con Hugo Dávila.

Simón Bolívar y Franz Tamayo se miden esta noche en el Coliseo

Prosigue esta noche el torneo oficial de Volibol con un solo encuentro de la categoría masculina en el Coliseo Cerrado.

El partido de Primera de Honor Varones, estará a cargo de Simón Bolívar y Franz Tamayo.

La confrontación se iniciará a las 19.00 horas.

SELECCION FEMENINA

La Asociación de Volibol informó ayer que este jueves en horario nocturno, tendrá lugar una confrontación amistosa entre los planteles de Inglés Católico y la Selección femenina que acudirá a la Capital de la República para intervenir en el campeonato nacional a iniciarse en los próximos días.

Roberto Frías, que está a cargo del plantel señaló su optimismo para que las integrantes logren pasar esta primera prueba frente a Inglés Católico.

Será necesario que la Selección prosiga sus partidos de práctica en forma permanente y lograr el estado ideal.

También el Consejo Central de la Asociación debe nominar al presidente y delegado, así como al juez que acompañará a la delegación de La Paz.

Fabulosa bolsa en campeonato de Tenis :EE.UU.

NUEVA YORK, 6 (LATIN-REUTER) - El campeonato abierto de tenis de los Estados Unidos ofrecerá premios por un millón de dólares, una marca sin precedentes, para el torneo de 1981, que conmemora el centenario de su disputa, anunciaron hoy los organizadores en el torneo de 1980 hubo premios por 685.000 dólares.

Argentina juega jueves contra los búlgaros

BUENOS AIRES, 6 (EFE) - El seleccionado argentino de fútbol intensificará su preparación a partir de hoy para la miniserie internacional que comenzará el próximo jueves con el partido contra Bulgaria, que se disputará en el estadio "Monumental" de Buenos Aires.

Congreso de la FBF se disputará en Noviembre

Entre el 15 y 30 de Noviembre tendrá en la ciudad de Cochabamba, el Congreso Extraordinario de la Federación Boliviana de Fútbol con la asistencia de los delégados de las asociaciones mixtas.

El temario que inicialmente fue propuesto por la Asociación de La Paz, incluye los siguientes aspectos:

1.- Interrelación económica. 2.- Interrelación de arbitrajes.- 3.- Revisión de la escala de pases de jugadores. 4.- Análisis de la Ley General del Deporte. 5.- Análisis sobre la distribución de Lotería Deportiva. 6.- Asuntos varios.

CON LA LIGA

La Federación Boliviana enviará a la Liga Profesional el temario del Congreso, para que los clubes emitan su parecer o agreguen puntos al mismo.

Mientras tanto las Asociaciones Mixtas, tienen la esperanza de lograr éxito en sus planteamientos.

Inclusive se dijo, que dada la grave situación económica por la que atraviesan todos los clubes profesionales y las Asociaciones, se pedirá al Gobierno se dicten medidas "salvadoras".

CONSEJO CENTRAL

Esta noche, en reunión ordinaria de Consejo Central, se nominará a la selección juvenil que representará a La Paz en el torneo nacional de Trinidad.

El viaje del equipo se producirá el sábado vía aérea.

ENTRENAMIENTO.- El Profesor Sandagorda, junto al entrenador Balanza, explicando a cuatro de los jóvenes integrantes de la selección, en una de las sesiones de entrenamiento que se intensificaron a partir de ayer lunes.

Bolivia competirá en Sudamericano de Tenis

La Federación Boliviana de Tenis nominó la selección que participará en el próximo Torneo Sudamericano que se realizará en Santiago de Chile del 19 al 29 de octubre.

Nuestra representación actuará en Damas 16 años y en varones 14,16 y 18 años.

DIRECCION TECNICA

Los tenistas seleccionados iniciaron sus prácticas bajo las órdenes del Profesor Orlando Sandagorda, quien fue invitado por la Federación para que se haga cargo del equipo.

El profesor Sandagorda dijo a PRESENCIA , que los jugadores del interior del país que fueron nominados, se integrarán este fin de semana.

NOMINA DE LA SELECCION

La selección que representará a Bolivia en el próximo Sudamericano está integrado por los siguientes jugadores: En damas: Luz Marina Herbas, de Cochabamba, y Roxana Rivero, de Santa Cruz. En varones, Mauricio Arce, Javier Villanueva, Mauricio Miranda, Ramiro Azcui y Alvaro Garrón de La Paz, Oscar Pozo, Herboy Heterovic, Javier Ríos, Francisco Block, de Cochabamba, y Nicolas Ecos, de Santa Cruz.

Box, automovilismo, tenis y el ciclismo, lograron sobresalir

En la semana deportiva de agencia EFE

MADRID, 6 (EFE) - El boxeo, el automovilismo, el tenis y el ciclismo han acaparado el interés deportivo de la semana que finalizó el domingo 5 de octubre.

En la madrugada del pasado viernes, en Las Vegas (Nevada, EE.UU.) acabó la historia de un mito del boxeo: Mahmed Alí (Cassius Clay).

"Paren la pelea", fue la última frase genial de Alí, cuando en el undécimo asalto no pudo levantarse de su taburete en su esquina del cuadrilátero para reanudar el combate contra Larry Holmes por el título mundial de los pesos pesados (CMB).

Quienes aún soñaban con que el "loco de Louisville", a sus 38 años, iba a reeditar viejas glorias estaban equivocados.

Larry Holmes, ocho años más joven, acabó para siempre con el hasta ahora "más grande de todos", en su intento de conquistar, por cuarta vez, el título de la máxima división.

En Macafee (New Jersey, EE.UU.), el panameño Eusebio Pedroza, conservó el sábado su título de campeón del mundo del peso pluma (AMB), al derrotar por puntos al aspirante, el norteamericano Rocky Lockridge.

Victoria justa para el púgil panameño, que volvió a demostrar que sigue siendo uno de los mejores pesos plumas del mundo, en la décima defensa que hizo de su título.

También el norteamericano Saoul Mamby, retuvo su título mundial del peso superligero (CMB), al derrotar por puntos a su compatriota Maurice Watkins, en Las Vegas.

Mientras tanto, en Los Angels (California), continúa en coma el púgil galés, Johnny Owen, campeón de Europa del peso gallo, después de dos semanas del accidente que sufrió en la pelea en la que el mexicano Guadalupe Pintor defendió su título de campeón mundial de la categoría.

En automovilismo, el australiano Alan Jones, con Williams, puso el domingo un broche de oro a su reciente título de campeón mundial de conductores, al ganar el Gran Premio de Estados Unidos, Costa Este, última prueba de temporada de Fórmula 1.

Alan Jones totalizó 67 puntos esta temporada, 13 más que el brasileño Nelson Piquet (54) y a 25 de diferencia de los conseguidos por su compañero de escudería, el argentino Carlos Reutemann (42) que en el Gran Premio de Estados Unidos logró el segundo puesto.

En tenis, contra todo pronóstico, el argentino José Luis Clerc ganó el domingo el torneo Gran Prix de Madrid, al derrotar en la final a su compatriota Guillermo Vilas, por 6-3, 1-6, 1-6, 6-4 y 6-2.

Para Clerc, de 24 años de edad, fue la primera victoria que consigue frente a Vilas (28 años), de las cuatro ocasiones que se han enfrentado ambos tenistas.

Con esta victoria Clerc se embosló 19.625 dólares, mientras que Vilas tuvo que conformarse con 9.750 dólares.

Después del tercer set todo hacía prever que Vilas conseguiría en el cuarto su triunfo, pero Clerc, con alta moral, menos fatigado y más entero, consiguió a... por 6-4, y en el quinto ... set Clerc, con un ten... campeón que su rival ... triunfo final.

Por su parte, el ... Jorge Andrew, se coron... go campeón del tor... nacional Copa Linaje, ... en México, al vencer en ... norteamericano Scott ... por 6-3 y 6-4.

En ciclismo, continu... go la vuelta ciclista a C... triunfo en la sexta eta... leno Manuel Aravena.

En la general, la clas... encabeza el colombia... Casas, con 18 horas y 2... seguido del chileno Ser... con 18-22-34.

El colombiano Plinio ... mala fortuna en la eta... mingo, cuando a 30 ... para la meta pinchó su b...

Strongest se prepara para enfrentar al club Oriente

Reinicia hoy sus entrenamientos el primer equipo de fútbol del club The Strongest con miras a su compromiso del próximo domingo frente a Oriente Petrolero. El partido se jugará en esta capital.

La delegación "atigrada" retornó ayer de la ciudad de Cochabamba donde, el pasado domingo, el plantel dirigido por Ramiro Blacutt empató con Aurora en un gol.

Se informó que no exiten jugadores lesionados y que existe marcado entusiasmo y optimismo en torno al futuro del equipo.

Como es habitual la práctica del elenco "gualdinegro" se cumplirá de 9 a 12 horas en el estadio de la entidad ubicado en la región de Achumani.

MUTUAL

Ayer el presidente de la Mutual de Ex-jugadores, Rolando Vargas, sostuvo una reunión con el presidente de la institución, Jaime Pando Gómez. En la oportunidad se consideró la posibilidad de que el primer equipo "atigrado" juegue un partido a beneficio para la Mutual frente a un equipo aún no designado. Existen acuerdos bastante optimístas para concretar este encuentro.

NUEVO PRESIDENTE

Finalmente se informó que esta noche en la reunión ordinaria de directiva el actual presidente Jaime Pando Gómez, hará dejación temporal del cargo, acogiéndose a un permiso especial, a objeto de someterse a un tratamiento médico debido a su delicado estado de salud. Asumirá la presidencia de The Strongest el dirigente José Saavedra.

Pando, en declaraciones a este matutino, dijo que se aleja un tanto apenado de la entidad pero que lo hace por motivos de fuerza mayor. Finalizó augurando mejores días para la institución y formulando votos para que el equipo logre concretar su clasificación para la próxima versión de la copa "Libertadores de América".

OCTUBRE 1980 | OCTUBRE 7 MARTES | NOVIEMBRE

MES 10 SEMANA: 41

Quien no est... diligentemente en ... juventud, se arrepen... cuando vea de pront... cabeza blanca.

Los postres deliciosos, la comida excelente, gracias a... "AYUDANTE DE COCINA" multiuso ELECTROLUX de HA...

Mañana sale SELECCIONES octubre Reservar mi ej...

Fórmula número 1: Ahorrar en Mutual "Primera" para tener casa propia

Rosa preciosa con su blusa MISS DIPLOM...

Para el agasajo a Ricardo preparar los coc... con SINGANI GUADALQUIVIR. Es de pura uva

Reg. F. Int. Nº 38/78 Res. 87/78 | 10 | Agenda Cristalux Tel. 32...